(大正十一年七月廿四日 第三種郵便物認可) (日刊) 中華民國十五年一月一日 THE MAN CHOU PAO 星期五 舊曆乙丑年十一月十七日 NO.1106 (一)

滿洲報

大正十五年一月一日

(本報價目)每張銅幣六枚每月現大洋一圓每三個月現大洋二圓九角每六個月現大洋五圓六角全年現大洋十一圓報費先惠郵票不收(廣告刊資)一行十四字起碼刊資一日每行現大洋一圓特別及長期者另議

大連市山縣通一四二番地 發行所 滿洲報社 電話〔編輯部(長)七五一三番 經理部 四〇三四番〕振替貯金口座(大連)三七三番

民國十五年之希望

春回大地、運轉鴻鈞、歲律更新、戶戶聲喧爆竹、桃符換舊、處處樂奏承平、萬物齊欣然以向榮、初陽方開啓而萌動、生氣充塞乎宇內、瑞雪飛舞於空中、圖寫卿雲、獻共黃綿之曝、樽開太極、飲同盃尾之巡、此非元日之現象耶、今茲斗柄回寅、正值丙寅之歲、民國紀元已屆十有五年、十五者、舊爲月圓之數、意者國家頻年之糾紛、至是將圓滿解決乎、然在此粉飾昇平之新年現象中、默察海內、實力派仍惟武力是倚、其所作爲適合民意者仍極少、彼此之間、如冰炭之不容者有之、口言合作胸無誠意者有之、合縱連橫、朝秦暮楚、長此以往、大局實尚不可樂觀、可斷言也、職是之故、吾人以爲苟欲今後時局得以圓滿解決、必須實力派能副左列之希望、或可漸次進步、終達和平統一之目的歟

一、對於奉派之希望、張雨亭受郭松齡倒戈之打擊後、應知自己舉措多有爲人所反對者、今後即當一反往日之所爲、對於三省以外、不再抱爭奪地盤之野心、對於三省以內、必須舉保境安民之實、將較昔年大爲減少之教育經費即行增加、免除苛稅以蘇人民之困苦、裁減軍隊以輕人民之擔負、禮賢下士、一變輕士漫罵之面目、自身不諳政治、尤必信任賢才、凡所設施、均須尊重民意、誠如是、方可保無第二之郭松齡出現、東三省乃可治平安堵、三省既得安堵、人民誠意擁戴、反對方面、雖欲攻之、亦無所施其技、至其時、進則可以俟中央有賢者出而聯合之、以謀全國之統一、退亦可以造福於三省、保全個人之令名、若復如反直戰前、以保境安民爲口頭禪、藉此圖謀窮兵黷武、竊恐將來結果、不完全失敗不已、張氏達者當能早自覺悟也

二、對於國民軍之希望、國民軍一派、在今日可謂後起之秀、皖、直、奉各系、均曾失敗、惟國民軍尚未嘗此滋味、惟既未嘗此滋味、乃宜以嘗過滋味者、引爲殷鑒、對於他方、不合民意之武力、須避而不用、首領個人希冀非分之野心、須力自屏除、馮煥章須力踐啓發民衆、發達交通、開發產業、及對於政治上始終謀貫澈立憲民主主義之言、岳西峰孫禹行須不再移兵就食、輕動干戈、中央政府、既有負責之人、尤須避干政之嫌、一切解決時局問題、不必視爲軍閥一方面之責任、惟邀軍閥解決之、應以人民爲主體、順從□意、共謀解決之道、方可免蹈直皖奉失敗之故轍、統一或成於國民軍之手、亦可未知、惟須馮岳孫等皆能好自爲之、否則彼中之一人如或舉措失當、亦有累及全體之虞、故吾人尤望岳孫兩人善自努力、與馮氏一致前進焉

三、對於直系之希望、所謂直系者、今日實際、似已不能團結、其最强者爲孫馨遠、蕭珩珊次之、孫氏取得蘇皖、即行返轡南旋、停止進攻尚不失爲知足者、然彼自爲五省聯軍總司令、擅委五省軍民長官、此等行爲、與張雨亭往日無以異、皖人已大起反對、固其宜也、爲孫氏計、北京政府不良、反對可也、獨立可也、逐其所任命之各省官吏亦可也、惟戰勝後各省民政長官、允歸人民推出方爲遵重民意、而總司令一職、與督辦名異實同、亦應廢除、至於組織東南政府及護憲政府、更爲不當之舉、孫蕭等尤不宜使之實現也彼等果能依此行之、不再存多占地盤恢復直系舊日勢力之望、則長江流域、即受賜深矣

或謂今後之中國、軍閥必須打倒、方足以解決一切、對於彼等、實不能有所希望、斯言固爲徹底辦法、然頻年以來、人民塗炭、已達極點、欲底打倒軍閥、非有絕大之犧牲不爲功、倘軍閥自身、真有悔悟、能副吾人之希望、吾人又何必有此絕大之犧牲哉、用是於此萬象更新之際、一述吾人對於奉國直三方面之希望焉、良以奉國直三方面、皆今日之有實力者、三方面能副吾人之希望、其他各方面當不至成爲問題、中華民國之治平、或可立待乎

民國十四紀元大事日記

溯自辛亥、肇造共和、迄於今日歲月匆匆不覺已十有四稔矣、然觀其過去之歷史、外交迭遭失敗內政屢起紛糾、年復一年、如是而已、則十四紀元、又豈能外此公例、但凡事皆有因果、結果原因、雖爲互相對待之名詞、實具一脈相通之關係、我國外交、其何以有失敗之結果內政以何爲其糾紛之原因、凡爲國民者、所亟宜加以追究、而圖挽救者也、玆特紀此一年中之大事、俾閱者一覽無餘、怵目驚心、以尋其已往之原因與結果、而定將來之方針焉

編者誌

一月

一日 執政令大赦楊希閔攻東江
二日 吳佩孚李濟臣抵漢奉軍南下
三日 陳樂山敗退孫軍入松江
四日 胡景翼調隊回大名鄂蕭除吳衛隊送上決川艦
五日 段邀善後會議諸人討斷止亂軍官省區長官勵勞名流
六日 段令裁馮檢閱使仍督辦西北邊防事宜 孫傳芳調閩軍入浙
七日 滇唐反對善後會議 吳佩孚至岳州 樊鍾秀率隊入豫
八日 張作霖備出關段挽留令督辦東北邊防屯墾 張宗昌抵寧
九日 沈鴻英向梧州進攻
十日 黎元洪辭列席善會
十一日 段與馮張疏通孫岳剿匪司令張作霖返京蘇十九師六師突毀鐵路宮邦鐸通電辭職
十二日 陝憨玉琨等以大隊集中臨潼劉鎭華佝逗西安胡景翼調岳維峻防駐信陽齊孫會攻張允明齊自任聯軍一路總司令孫任二路總司令
十三日 段電制止上海戰事李宗仁電林俊廷對戰事嚴守中立陳烱明下動員令集中惠州
十四日 湘程潛攻九峰奉軍過棲霞嶺齊軍進蘇秦沈辭職
十五日 張作霖回奉組東北督辦公署
十六日 段令裁護軍使停辦兵工廠上海永不駐軍令孫岳三省剿匪司令
十七日 段令查辦齊燮元准韓國鈞辭以盧繼督辦令孫傳芳浙督辦齊軍集中丹陽滬商會接收兵工廠
十八日 段令直李晉閩陝劉甘陸新楊督辦張宗昌蘇皖魯三省剿匪總司令憨玉琨自立爲河南保安總司令盧軍於句容丹陽方取攻勢沿鐵路鎭江方取守勢
十九日 段令憨玉琨三省剿匪副司令孫齊通電斥盧用俄軍齊軍大敗退無錫齊親至無錫孫軍陸續調蘇
二十日 閻高義部內訌豫胡反對憨玉琨匪軍占領豫境
廿一日 孫傳芳電京願撤駐滬軍隊盧軍克常州齊軍退無錫
廿二日 鄂蕭輸誠中央
廿四日 張宗昌率盧軍攻無錫
廿五日 齊負固蘇州吳淞軍隊先撤
廿六日 胡景翼延柏文蔚爲師長
廿七日 齊燮元退蘇州
廿八日 孫文入協和醫院吳光新到寧齊燮元至滬乘輪逃日本
廿九日 胡憨兩軍在禹州衝突
三十日 段令鮑貴卿東路督辦張宗昌至滬
卅一日 段令緝齊燮元陶家瑤溫世珍 吳光新到滬接洽善後

二月

一日 善後會議開會
三日 孫岳允讓保定
四日 孫軍退松江奉軍退崑山
五日 滬商會接收兵工廠
六日 令免杜錫珪海軍總司令職楊樹莊繼任 滬孫軍開始撤退
七日 令孫寶琦淞滬商埠督辦虞和德副 張學良到滬
九日 川邊軍表面議和粵北江開戰
十日 中國退出國際禁煙會
十一日 憨玉琨在豫許州向胡軍戰
十三日 陸吳派人赴豫調停憨胡
十四日 善會開會超爾巽湯漪當選正副會長洪兆麟部抵惠加入陳軍
十六日 孫岳交還保大任免權於直督署
十七日 沈鴻英死守桂林
十八日 令王天培彭漢章黔督長周西成會辦
十九日 張宗昌設津浦特別貨捐局
廿一日 胡景翼岳維峻部集中許州
廿二日 令外長唐紹儀辭沈瑞麟繼
廿三日 濮唐通電貫澈聯治主義
廿五日 憨軍進汜水滑陽孫岳赴鄭
廿六日 滬大康裕豐紗廠工潮解決
廿七日 川楊森就督辦職
廿八日 豫胡任葉荃樊鍾秀攻憨軍

三月

一日 豫胡累捷孫岳電段調停
二日 段催王正廷鄭謙來京籌備中俄會議 滇唐軍入南寧
三日 豫軍進榮陽
四日 豫胡前進洛陽
五日 豫胡攻鞏縣吳佩孚乘艦上駛
六日 胡憨爭持於西宮吳佩孚抵岳
七日 粵陳烱明退三河壩
九日 劉胡互爭豫中退兵孫岳報告右胡

惟攝提格轉 歲躔願扶正 義著先鞭

滿洲報社新年號 張作霖 (印)

十一日 豫胡攻克黑石翬縣
十二日 孫文病故
十三日 段令孫文飾終典禮務極優隆
十七日 粵楊坤如堅守惠城
十九日 沈鴻英通電下野
二十日 段飭盧鄭速就蘇督長職
廿一日 孫岳軍接收偃師
廿四日 豫胡憨交戰洛陽西宮間
廿六日 張宗昌抵滬檢軍
廿七日 劉鎭華自豫逃往太原
廿八日 吳佩孚在岳作壽
廿九日 英使抗議双橋電台接發商報不先通知大北大東兩公司
三十日 李景林接防保大

四月

三日 桂上游開火熊湯在常澧間接觸
六日 皖紳控王揖唐
八日 府閣議臨時參政院條例
十一日 閩海軍旅長楊砥中被刺死
十二日 豫胡病故岳維峻代職上海工商團體反對工部局印刷附律僞頭捐交易所註冊越界築路等事
十三日 川軍集攻楊森而開戰
十四日 府公布臨時參政院條例
二十日 閩省軍與高義部戰於靑陽陳埭孔昭同派兵往阻
廿一日 善後會閉會修改不平等條約研究會開會
廿二日 法郎案公表協定
廿三日 府令王揖唐長皖鄭士琦督皖張宗昌督魯姜登選三省剿匪總司令
廿五日 府頒國民代表會議條例軍事財政委員會兩條例
廿六日 府令岳維峻督豫孫岳長豫兼三省剿匪司令段電川將停止內戰
廿七日 府令趙爾巽湯漪正副參政院院長秘長光雲錦川楊森攻占內江再據彭山
廿九日 令梁士詒王士珍財軍委長
三十日 蔣介石率俄將抵汕

五月

二日 胡漢民挽留劉震寰回桂
三日 令吳新田劉治州督長陝莫德惠代農部
四日 府頒省區法團會長互選參政程序令國憲起草委員會規則
五日 滬人士均反對滬上運售太宗煙土
六日 譚延闓楊希閔程潛許崇智通電反對滇唐就副元帥
十二日 張學良來津
十三日 府照會美使反對鄧本殷瓊崖借欵湘省公布省憲法
十四日 姜登選赴徐就職
十五日 靑島日紗廠又槍斃工人重起罷工
十七日 馮玉祥退出南苑駐軍
十九日 張宗昌解散曹州國民軍餘部
廿一日 張學良入京謁段
廿二日 孫岳集兵洛陽灤關擬入陝
廿五日 魯長龔積炳皖長王揖唐呈辭
廿六日 盧金山奉命調停川戰
三十日 粵各聯軍會議驅客軍滬學生演講反帝國主義聚人甚多因近南京路捕房爲巡捕阻止槍擊斃七人傷十餘人奉張派陳國瑞來滬查煙在司令部爲李奎元殂擊李死袁致和與陳均受重傷
卅一日 公布淞滬市區督辦及自治條例、孫岳派旅入陝剿匪、滬人士在總商會開會籌對血案

六月

一日 段令虞和德回滬速辦血案、漢工廠風潮調停獲止、英界罷市公廨審訊愛活孫、各團體表示熱烈、英捕又槍殺市民數人、府令蔡廷幹曾宗鑒赴滬詳查
二日 滬新世界前又爲英捕槍殺一人、蘇州河沈斃一人、各界陸續罷工
三日 外部以滬案事抗議公使即準備提賠償道歉懲捕撤回領判權等
四日 舉國力爭滬案各地大游行
七日 府令急辦滬案蔡廷幹曾宗鑒至滬着手調查
八日 滬工商學界提出、四項先決問題、十三項條件、進行交涉
九日 粵滇兩軍戰於省河南化滬海員加入罷工、華界復業
十日 張學良鄭謙到滬、公廨審釋五卅被拘者
十一日 外部先從嚴照會使團撤退上海武裝、張馮均通電捍衛國防、馮主張尤力
十二日 閣議匯滬十萬元救濟罷工
十三日 漢太古洋行工人、與英捕衝突開排槍、我死八人、重傷十餘人
十四日 外部照會英人抗爭漢案
十五日 粵許軍辯非共產
十六日 英使向外部抗議漢潯兩案國委員與特派員在交涉公署開始交涉
十七日 令孫寶琦辭鄭謙兼淞滬督辦
十八日 使團牒外部注意排外
十九日 王揖唐準辭以吳炳湘繼皖省長
二十日 姜登選軍隊由邢士廉統率來滬
廿二日 上海戒嚴以邢士廉爲總司令
廿三日 香港海員響應罷工粵沙面游行爲西人拒擊死者多人
廿四日 甬江日人殺傷華人
廿五日 外部送出復牒安東日人擊傷華員
廿六日 外部提修改約分送各使
廿八日 任命顏惠慶王正廷蔡廷幹辦滬案交涉
三十日 加拉罕以伍朝樞抗議電轉使團粵抗議英領交回沙面粵改組中華民國國民政府並任命各官吏

七月

二日 湘境熊蔡各部由湘退桂
四日 滬工部局停止供給華廠電力
五日 段派林長民等國憲起草委員
七日 滬商廠交涉恢復電氣
九日 段加派孫寶琦滬案專員與沈蔡合爲三員
十日 比國法郎案解決
十二日 外部成立滬案事務處
十三日 使團照開關會外交界分取華會途徑及完全自主兩途
十五日 盧永祥呈辭宣撫
十六日 孫岳軍開始攻陝
十七日 魯張宗昌辦理前上海軍人販煙衝突案槍斃六人
二十日 英方堅持各使團無支配工部局職權之權陝吳新田退出西安馮玉祥保孫岳長陝
廿一日 張作霖返奉
廿二日 陝吳新田又退咸陽吳炳湘到皖長任
廿四日 川聯軍請劉湘速就督辦
廿五日 府議決定漢案分由北京漢口交涉漢交使提五條撤英艦租界由華軍接防賠償損失撤銷太古在界外之建築擔保後此之行爲英使認爲可受研究滬工團職員已釋
廿七日 日使抗議膠濟路徵收貨捐岳維峻赴雞公山與吳佩孚派員會議
廿八日 使團對修約願吾自省力行
三十日 楊庶堪忽赴京就農商段以農次莫德惠爲奉方人未能更動因商章士釗讓授法長章專長敎部參政院開幕

八月

一日 法使辭滬案交涉代表政府決議發八國通知請開關稅會議
二日 盧永祥辭令鄭謙代蘇督
四日 外部抗議反對司法調查孫岳抵西安
五日 令孫寶琦駐俄大使
六日 孫科以粵案合作入京鄂蕭親赴雞公山二次會議
七日 各國代表表示贊成關會
九日 英領館府員罷工
十日 使團允海關附賑自九月起實行半年
十一日 段催楊庶堪就法長職滬碼頭繼續罷工
十二日 滬日紗廠工人同意協定條件簽字
十三日 陝吳新田回漢中津裕大紗廠求增工資罷工毀廠機
十五日 許世英與孫科議南北合作
十八日 使團勸英派代表我請東送出
十九日 汪大燮就外委長職
二十日 津軍警購緝裕大罷工首領滬商會接洽日輪復工
廿一日 漢口交使與英領磋商租界駐軍問題廖仲愷在粵被刺兇手捕得一人
廿二日 鹽務稽核不同意二期一四庫劵
廿三日 日使復同意關稅會議
廿五日 津裕大案陸續審釋粵許崇智將介石捕拿胡漢民梁鴻楷魏邦平得脫險
廿六日 府促施肇基回國就關稅委員職粵黨人先攻克惠州楊坤如部再進潮梅
廿七日 使團會議答復我提修約照會
廿八日 張學良赴魯檢軍廈門以爭交涉全市罷業
三十日 令馮玉祥督甘孫岳督陝楊宇霆督蘇姜登選督皖

(未完)

吉長行車 下 上

鄭通行車 下 上

本報啓事

啓者本報新年號連同附列共發行五大張又新年期內本報同人循例休息二日三兩日無報自四日起至六日每日出報一大張特此通告

徐樹錚在郎房被殺

殺徐者陸建章之子陸承武發出通電

謂報不共戴天之仇（北京專電卅一日到）

遊歷世界各國最近由日本歸國之段派健將徐樹錚氏到滬與孫傳芳聯絡後遂即北上來京開始活動反對許世英組閣赴天津

二十九日下午赴天津當夜十時車抵廊坊有屬於國民軍第一軍之陸建章之子陸承武登徐氏專車牽徐下車在廊坊附近槍斃之陸氏殺徐後通電謂徐樹錚性質危險人格卑劣釀成內亂爲天人所不容余父被彼慘殺七年不共戴天之仇至今始復云

徐氏出京係赴滬（北京專電卅一日到）

徐樹錚氏到京謁段後爲赴上海於二十九日下午午時專車出京行抵廊坊被陸建章之子陸承武氏所殺 陸建章爲北洋軍閥巨擘民國六年爲將軍府將軍時 是年六月因煽動山東土匪以援徐樹錚部下之奉軍爲徐氏殺於天津

又據另一消息闞氏接到此報之後爲解双方誤解起見昨夜急遽率領衛兵遄往八面城云（奉天專電卅一日到）

闞軍不穩係一部逃兵衝突 闞氏已嚴令鎭壓

（奉天又電三十一日到）闞軍在八面城方面之不穩行動傳聞有反對張作霖或迫張氏下野等說純非事實並因係戰敗逃至八面城一帶之熱河軍隊與執法處軍隊發生衝突其兵數不滿二千五六百人子彈並不甚多故不成問題遼源鎭守使已派軍隊三營監視闞朝璽亦有嚴令鎭壓故該衝突約不日即可鎭定

闞聯國軍反奉耶

闞部之闞子香旅長有欲謀取昌圖之消息在該地竟有出現第二郭松齡之傳說聞已與國民軍聯絡實際則當闞朝璽軍由熱河退出之時多半分散而連山敗戰之奉軍及湯玉麟軍之一部咸相率聚集來歸乃呈此狀所謂倒張反奉及態度不明且其兵數亦不確故觀察現況似不至成問題然此輩或隔集竟爲馬賊生涯以逞其橫行則遺害非淺故日人方面對此深爲注意聞廿七日奉垣開追悼大會闞朝璽亦列席聞有被張作霖當面詰責其態度曖昧之說又聞列於同席某要人所談則謂張作相吳俊陞汲金純諸氏之意氣揚揚較闞之常示沈靜態度驕滿百倍未聞張有詰責之意何竟加之於彼且闞朝璽今猶滯在奉天云又另一消息云其所屬不明之兵爲有一千由昌圖向四平街進軍因此問題闞軍始開拔遍歸通遼云（奉天專電三十日到）

闞軍中不穩 與常軍對峙訊 相持於八面城

奉天自連山敗戰以來駐在法庫昌圖四平街方面之湯玉麟闞朝璽等軍隊之一部分成群結隊繼續逃散業誌前報然在八面城方面近日來集合之闞朝璽軍約計二大隊有兵五千餘名駐在該地之京奉路局長兼任執法處長之常蔭槐所有執法處之兵近約四千名在該處成對峙之態度惟最近闞軍不穩態度益形露骨常部軍隊深感危險堪虞業與車站交涉準備列車待闞軍欲開向四平街之際遂軟禁其全部是故在鄭家屯之戒嚴司令部廿八日夜由大平川開通通遼各方面用臨時列車調集軍警以備萬一又某方面接得常執法處長之急電奉天昨夜當即派遣討伐隊不知形勢究竟如何但鄭家屯四平街間之列車不通或將惹起第二鄭家屯事件殊堪注意

奉對闞先不用武 闞與吉軍有聯絡說（奉天專電卅一日到）

闞朝璽之舉動雖難能戰勝然亦足令奉天派有戒心奉天總司令部恐人心搖動秘密中研究應附之策意欲此時不以武力征之擬用妥協的交涉以慰撫之有派闞之舊交某高級武官往勸之說設闞氏始終如不應允即出兵討之已與滿鐵交涉運兵爲和戰兩種豫備闞軍與國民軍及山海關郭氏殘部魏益三軍有聯絡並與吉林軍中亦有聯絡者故今後之形勢殊難逆料

大舉出兵討闞軍 似不久即將開始戰鬪（奉天專電三十日到）

張海鵬軍爲討八面城之闞朝璽軍於三十日大舉沿四洮路前進自種種方面觀之不久似將開戰

奉方決定暫自保（奉天專電三十日到）

奉天督署以郭松齡事件雖已告一段落而國民軍方面又有問題於故廿九日召開軍事會議列席之張作相氏發言主張奉天側宜抱門羅主義限保關外原來地盤實力不宜伸張勢力於關內吳俊陞則主徹底擁護執政向關內進兵討伐馮玉祥協議結果全體贊同不問關內之事如何但謀東三省之充實安寧之議態度業已決定云

魏在楡關掘戰壕（奉天專電卅一日到）

控山海關之險之郭松齡所部第五軍長魏益三氏不受奉天之勸告與闞軍聯絡表明総郭繼始遺志對奉天軍決戰魏爲防奉軍之進攻在關前面堀有長約六華里之戰壕郭軍敗兵間亦有歸魏者（第五軍計三旅五團）

派兵防楡關郭部（奉天專電卅日到）

郭軍之第五軍長魏益三約率五千之衆今猶在山海關方面與國民軍似已提携奉天業派遣萬福林率第十七師穆春率第十四師張九卿率第十三師往新民方面防禦矣

馮軍嚴守山海關（北京專電三十日到）

郭軍大敗之結果山海關將爲奉國兩軍爭奪要衝或再爲戰禍叢集之鄉奉方乘戰勝餘威向該方面進兵馮方亦援助該地郭軍殘餘之第五師防禦奉軍之侵襲特命張之江前往視察并將該方面之指揮全權委託於國民黨之李烈鈞氏李氏奉命已於廿七日急遽由北京出發赴楡又山東督辦張宗昌爲對抗國民軍起見目下泊於青島之軍艦咸命向秦皇島出動云

時局之中心將移長江一帶（北京專電卅一日到）

長江一帶各省得郭松齡失敗之訊頗爲緊張一般策士所奔走者如后 一、反孫傳芳運動 二、對馮玉祥問題 三、對國民軍第二第三客軍 四、聯絡張宗昌李景林等 五、張作霖聯吳等問題 政等往來奔走於吳佩孚之間時局中心將有移於長江之勢

北京開市民大會 爲反對日本出兵問題（北京專電卅一日到）

反對日本出兵南滿北京市民大會定於三十一日下午一時在天安門開會擬繼續至一月二日舉行示威運動國民黨機關報謂張作霖今次合併東三省沿海一帶於關東州締結許日本人自由利用東三省森林礦山鐵路河川牧場並自由收買土地及居住權等密約謂如此則東三省事實上與朝鮮無異等云

否認援助張雨亭 日使發表長文之聲明書（北京專電卅一日到）

日本公使館於因出兵滿洲問題排日運動行將擴大乃於三十日下午五時發出一長文聲明書大意否認援助張作霖說明由朝鮮派遣赴滿部隊業已歸防其他部隊亦已豫備退防云

日軍已着手撤退（東京專電卅一日到）

三十日下午三時三十分陸軍省發表爲警備滿洲由朝鮮派赴滿洲之步隊第十隊於二十九日下午三時三十分撤歸平壤步兵第二大隊及野砲第一第二中隊均於二十九日上午八時五十分撤歸龍山原防駐於遼陽之滿洲駐屯第十團曾因時局調赴奉天業於二十九日撤歸遼陽矣

因張勝利之發生排日運動

因張作霖勝利而生疑惑之排日運動驟然擴大北京大學教職員滬案後援委員會謂日本侵略東三省特發表宣言書（北京專電卅一日到）

郭之失敗由於輕敵與無計畫 吉田總領事所談

據吉田奉天總領事對往訪之記者談話云奉天軍事參謀于國翰氏代表張作霖氏於二十五日到館謂張郭此次戰爭多有擾及僑民之處幸郭氏業已授首餘黨亦均投降今後和平立見可請安心矣並云郭松齡業於二十四日在新民府西大房身爲張作相部旅長所殺張氏之意原擬生擒命令用自動車解送至黃姑屯車站詎竟未能如願內山領事二十四夜會見張學良對郭之生命問題原未視爲重要設郭如逃入新民日本領事館則張亦不能嚴加究問唯楊宇霆王永江等似有不贊成之意乃終不免於死也逃避於新民日本領事館之郭軍幹部等絕對無何危險于氏亦曾道及此層竊以爲郭軍殘部如於此際完全投降則除郭氏一人之外決不能再加之以罪對於郭氏個人余亦費力不少卽張作霖對於此層亦無何意見不幸竟於戰場交鋒之際而斷送郭氏之餘生矣設郭氏如逃至新民日本領事館定能保其完全無性命之虞總之今次兩軍結束如此之速者非張軍之強也乃郭之輕敵與乏圓滿計畫也云云（奉天專電三十日到）

引渡郭之部屬 已遭嚴重拒絕

郭松齡軍外交部長齊世英秘書長殷汝耕等八名廿四日晨逃入新民府日本領事分館求爲保護生命該分館主任藤山副領事當將彼等收容於該館內加以保護張學良卅四日對該副領事又廿六日對吉田奉天總領事嚴重交涉申請將彼等引渡然該領事等爲維持人道計業經斷然嚴拒日本政府謂勝敗業已區分郭松齡及其部屬之生命安全保證爲乃維持人道當然之義務而張氏不顧種種依然交涉而於郭氏夫妻竟施慘殺頗有不滿之表示今之得以保護殷汝耕等之生命安全聊可稍慰當亦國民與政府共抱同樣之感想云（東京專電卅日到）

郭松齡父母 四中訪問紀

（奉天本社特派員通信）敗將郭松齡之双親自郭在灤州起義時即離去本宅逃入西站其後爲張作霖側所捕獲監禁於大東門外水簸箕胡同郭氏本宅在此一月之間於外部訪郭氏父母近況於二十五日出大東門而抵郭氏住宅在其門口左側掛有郭寓二字銅牌一方其門緊閉余叩數次應門無人久之始漸有人聲開門出問乃由憲兵戒嚴司令部所派之糾糾武裝軍隊辭以絕對不容會見余百番懇求逾二三十分鐘始允八郭氏之門右側爲傳達室駐有郭氏監視兵六七名在側爲會計室郭氏留守中之軍需官劉中佐副官郭中佐咸被禁於該室之內在此一月之間寓於該宏大邸宅者爲除上記數人與郭氏隨從三人火夫二人及郭氏双親等誠爲一寬廣之大墓地也經憲兵盤查後得入二門左爲郭氏夫婦日常執行事務所之室內頗極寬大內列有郭氏夫婦日常使用之棹椅數個但其室內頗爲樸素無何裝飾物品足見郭氏素日生活之儉約也其右爲以前之副官室現則一空如洗監禁郭氏父母之室卽郭氏夫婦臥室室內雖較甚大但仍無何等陳設一如其辦公室室內除棹椅外別無長物郭氏父母均係之二龍鍾老人對余之來若有所叩問之意余察其意乃謂令郎之入奉天殆屬萬難卽暗示以大敗之意時傍有憲兵阻謂不行後卽無何問答彼二老人殆已會意憂鬱狀況立現於面旋謂事已至此實屬無法但時已無人接談余乃云再會再會出門而去是時即聞郭氏尸體已到奉天陳於小河沿矣余遂趨車就赴小河沿之途矣

北愛爾蘭之憲兵抗議風潮 要求發給恩餉

日倫敦特訊、北愛爾蘭因邊界合同成立、特解散北愛甲級特別憲兵、兵士抗議、貝爾伐斯兵營五所、現有三所已不服命令、占據營房、禁人入內、並發哀的美敦書致北愛首相、要求發給恩餉、否則不繳出軍械營房、北愛內務大臣稱、政府最後辦法、乃被裁憲兵給假兩月、照給全餉、但若抗不遵令、則立即革退、喪失給假領餉之利益云、北愛內閣開特別會議、已令監軍長發出哀的美敦書性質之通告、凡特別憲兵如不於十二月十九日以前復守職務、服從訓令、則定行革黜、所有恩餉自十二月十九日起、概行取銷云

又訊、憲兵營外雖已安置帶鉤鐵絲網、並加多守衛兵、但衆料倫敦資立之憲兵定接受政府之辦法、而貝爾伐斯之憲兵似願與監軍長開談判

又北愛各處甲級憲兵開秘密會議約三小時、聞已允接受政府之辦法、但推舉代表赴貝爾伐斯謁見監軍長擬請政府發恩餉三月、同時障礙物業已撤去、守衛兵已撤退、而各處憲兵定今夜向長官報到、故事態現已如常

時評 今年元旦之感想（實）

◎寧暖神州、歡騰薄海、新符乍換、賀柬紛飛、節慶履端、歲欣更始、值茲元旦、吾人宜作如何之感想乎、惟自民國成立、迄於今茲、已經十有五稔矣、以言政治、則干戈擾攘、爭奪相尋、以言財政、則庫空如洗、行將破產、以言教育、則學潮澎湃、幾若停頓、以言民生、則又天災匪患也、相逼而來、以致商罷於市、工止於肆、農輟於野、時時現於眼簾耳鼓之中

◎至於外交、則異族凭凌、有加無已、縱有絕好機會、足以乘時收回國權者、乃萬惡之軍閥、務於內爭、私利是求、竟甘心放棄而不顧、甚或開門揖盜、引虎自衛、非特已失之國權、固無收回之望、卽僅存之國權、亦將捧送於外人、凡此種種、皆日夜縈迴於吾人腦筋之中者、況現在大戰方酣、烽火四起、錦繡山河已無一片乾淨土、而軍閥更假外力、以殘戮同胞、瘡痍滿目、愁焉心傷、故雖當此良辰、愈覺其不勝慨嘆焉

◎雖然、不有改革、何能鼎新、不有破壞、胡從建設、擧凡所謂之兵禍侵尋、强隣脅迫、民生困苦、經濟支絀等等、固屬過去之事實、要皆爲變更國體所必經之途徑、況吾國脫數千年相沿之君主專制、不數月而遽躋於共和政治乎、是故昔之種種、爲改革之終點、爲破壞之告竣、今後種種、爲鼎新之發端、爲建設之初步、由是以觀、則對於我國現在之混亂狀況、不必作悲觀、而猶有無限之希望在焉

民國轉機其在今年歟（徇翰）

◎吾想今年元旦之狀況、固如此其混亂、然否極泰來、剝極則復、則至來年之元旦、必當早已底定、大局統一國家也、何以言之、取譬癰疽、潰爛之極、即將除腐生肌、漸漸復元、則我國現在之混亂、正如潰爛之極、互動干戈、猶之除腐、除腐之後能生肌、干戈之後必平治、理固然也、矧夫今國人已覺悟、復權運動、正在進行、關稅會議開於先、司法調查行於後、不平等條約亦將從此逐漸改訂、而各省彊吏、果能更由是盡釋猜嫌、共濟時艱、則外無侵凌之患、內無擾攘之虞、億萬斯民、共享太平、豈不懿歟、豈不懿歟

◎俗語有云、一年之計在於春、一日之計在於寅、蓋春爲歲首、寅値侵晨、既係生發之時、且朝氣所聚、苟於生發朝氣方興之念、不知振奮則一年一日之計失、而不可爲矣

◎民國過去光陰、屈計十有四載、其所以積弱疲敝、而至不可收拾、以呈斯現狀者、非眞國事之不可爲也、良由於不知運用時會、失坐生發朝氣之機而已

◎今歲干支、適逢丙寅、寅爲朝氣、已爲上述、丙則屬火、尤爲蓬勃之兆、證諸易理、律以人心、旣居此蓬勃〻、朝氣方興之歲、民國大局、其將從茲轉弱爲强、轉危爲安矣、何況剝極必復否極泰來、原爲千古不易之理哉、記者非從世俗、例於歲首元旦、妄作樂觀吉語、蓋由干支推想及於理數人心、而爲茲預言、爰以實元旦時評、以待今年來日之效驗也可

恭賀新年

中日合辦弓長嶺礦業公司 總辦 丁鑑修

奉天交涉署 科長 李法權

傅立魚 楊岐山 關紹緒
巴樹聲 李文權 王小純
田岡准涯 劉子振 黃越川
楊蒙吾 尹介甫 野村直彥
李釉青 陳塵隱 太原要
許覺圖

滿洲報社同人

西片朝三 久留宗一 金念曾 曲大川 遲祚廷 楊華亭 橘秀一 金慕章 石橋文三郎 秦武之 譚岐山 白玉田 張用光 胡湘九 藤田秀助 鐵井八郎 森本虎松 鈴木新一郎 田丸久作 程廼斌 金鐘曙 金品經 郝岳五 福山哲四郎 曲延廷 鄭學豊 孫錫五 李賀民 齊福源 范國順 杜修海 王維山 楊書閣 侯振忠 湯鵬程 于清濂 程尚義 劉茂正 白振剛 曲長貴 齊福洪 李印宗

齊福禮 康德銘 段耕圖 張玉琪 時年豊 李長城 谷寄還 于士璋 聶慶雲 張文 張興村 王治珠 傅士蘊 劉荆山 孫華堂 李蓮溪 高正義 王貴臣 董金純 劉鳳祥 劉燕五 孫富山 林秉鑽 白寶峰 鄭德明 侯邦敬 王顯忱 棻湘泉 曲尙時 胡鐵民 李福綿 王化棠 劉錫珊 王繼周 胡秉初 陳瑞五 曹振芳 張學曾 修凱臣 呂繼禎 衣松山 林學善 王雲峰 孫明珍 姜清河

復縣市政辦公處主任 馬錫鵬 雲程 新民

開原稅捐徵收局長 高輝

憲兵准尉警察二級一等獎章 奉天稅務講習所第三期畢業 蓋復稅捐局瓦房店分局主任 鄭飛鵬 聘三 蓋平

復縣警察第三區區官 奉天全省警官補習所畢業 五等警察獎章 吳鴻賓 雁南 復縣

開原驛 益順增粮棧 電話三〇七·三〇四

開原驛 廣永泰 電話六十九番

奉天第十二監獄典獄長 班紹遠 鐘聲 遼陽

瓦房店 榮茂泰 酒局 執事 李俊亭 復縣籍

恭賀年禧
天和成銀號鞠躬
奉天南滿站富島町三番地 日長電話一一七一番

恭賀年禧
永發祥銀號鞠躬
奉天南滿站日長電話一八三番 一〇九五番

恭賀新年
悅來旅館
奉天驛前

恭賀新年
祖憲廷
奉天悅來旅館主人

恭賀新年
馬錫九
奉天驛前天聚東主人

照像開業廣告

今應各位顧客之勸導於右記地點開設營像館特爲開業記念兼酬顧客厚意計於左記吉期內對於照像諸君格外減價望祈惠顧光臨是禱

大減價之期間
自大正十四年十二月廿九日至大正十五年二月二十八日 六十二日間各版共減三成

大連市若狹町三丁目七十八番地
神崎寫眞館
電話六四七四（呼出）

雅江春新鮮食品

啓者本飯館現由北京致美齋聘到厨師一名除雞素燒隨意菜飯應時小賣隨意套便外又有燜爐燒餅、蘿蔔絲餅、油酥、家常餅、作法特別價値公道諸君駕臨嘗試當知非自矜誇也

大連奧町三十四番 電話六九二七號
雅江春主人吳啓緒啓

感謝良醫

啓者鄙人係山東福山人在大連浪速町連陞園任事自十五年前受病始則聚散無常時疼時止膨脹㬤漸至滿腹積塊腹疼沖心倒食嘔吐妨於飲食苦惱難堪言之不盡屢經名醫調治毫無效驗自謂病城難破幸友云趙士敏先生專門研究痨病科醫學卓著當求診視云余左肋下係血積右肋下係氣積心下係痞積兼停水不消少腹係寒積堅硬如石佩服先生之洞鑒余腹內積塊一一指明治療廿餘日服藥十數劑腹內積病絲毫無存十數年之陳積一併掃盡今飲食加增身體强壯轉危爲安咸賴先生之功無以爲報今特登報聲明以報大德

先生寓浪速町七十番地東興樓號樓上 電話三〇三二
鄙人靳玉錫謹啓

請爲注意

此係上海之小孩由嬰孩自己藥片治愈者也

幸勿誤購影射冒牌之藥片爲要

上海商務印書館職員葉康生先生來書云小兒因乳水不足胃口呆滯常患腹痛嘔吐等症醫藥屢進時愈時發面色黃瘦深爲憂慮去秋潤園宗兄以貴局嬰孩自己藥片一瓶見贈因試服之服未及半月納即見增加續服數瓶身漸强壯聰健可喜數月以來預計購買此藥片所費不過三元而省去醫藥費無慮百數十元喜出望外

嬰孩自己藥片係韋廉士醫生爲嬰兒及小孩特製之靈藥專治小孩尋常疾病如胃弱不化大便秘結 嘔吐 發熱 痰厥 驚風 感冒 肚痛 腹瀉 出牙 各症 蛔蟲等患均可療治凡經售西藥者均有出售或郵寄郵票大洋六角至上海江西路六十號韋廉士醫生藥局原班郵奉藥片一瓶可也每六瓶大洋三元郵力在內

廣告

廣告本與新聞記事相同深得人之博聞也近代商業之秘訣均特利用以廣告

日本、朝鮮、中華民國以及向歐米各國旅行者請試利用爲禱

日本國際觀光局
大連分局
電話（滿鐵社內）八四三九 三三九

內務部化驗農商部註冊

謹防假冒 務請認明金鷄商標

骨疼痛 凡患瘋濕骨節疼痛〇手膊肩背骨痛不得擡起舉動〇腰腿脚膝疼痛不能灣轉伸動〇梅毒瘋痛〇寒濕襲入筋骨疼痛〇痛至身不能翻轉〇手不能持物〇足不能着地〇或半身不遂〇或四肢不能動〇及一切筋骨疼痛無針灸百治無效者內吃藥酒湯藥無功外 **服此露** 立能止痛舒筋四肢行動如常

惡毒瘡瘍 凡患小便腫痛破爛〇包頭危險疳瘡〇魚口便毒橫痃〇婦女下部陰瘡遍體楊梅大瘡〇閩肛痔瘡〇瘰癧囊癰腎囊潰爛〇楊梅結毒項穿鼻塌毒氣上升咽喉疼痛〇梅毒入骨四肢瘋癱〇及久不收口外科一切疑難濃水淋漓痛苦難熬百治無效束手無策者 **服此露** 立能解毒止痛消腫生肌收口全愈

總發行上海英租界西新橋濟華堂藥房 各埠大藥房均有代售

分銷處 大連 宏濟街德興藥房 監部通華泰藥房 千代田町衛生藥房 東二道街德發長號 東大街華東權號 太平康里街義順成號

快買各國農業試驗場證明

獅馬 商標 Trade-Mark

最有效驗的德國肥田粉

德國的獅馬牌肥田粉早經各國農業試驗場證明爲最有效驗的肥料本行自經售以來頗蒙各處農業家紛紛爭購因爲種植一切黍麥稻粱以及棉花瓜果等類施用此粉無不收穫加倍又省錢又省工又無滋生害蟲之患其利益不可勝言茲屆新年春耕在即各處來購者又絡繹不絕本行爲普願各處農業皆得豐收起見特又運到大批貨物諸君如欲增加農產之收獲請即快來購買此粉本行無任欽遲茲又特備貨樣函索即寄

東三省總經理 奉天營口英商 源來盛啓

贈券
將此券剪下並注明詳細地址隨郵寄下不費分文即可得獅馬牌肥田粉一小包
省 縣 街 號收

化粧次序
美人
双美人牌香皂 双美人牌洗臉粉 双美人牌雪花膏 双美人牌花粉 双美人牌胭脂 双美人牌刷花粉

擦面最宜 双美人牌香皂

經驗四十餘年應用最新科學製成這潤滋顏色的双美人牌石鹹

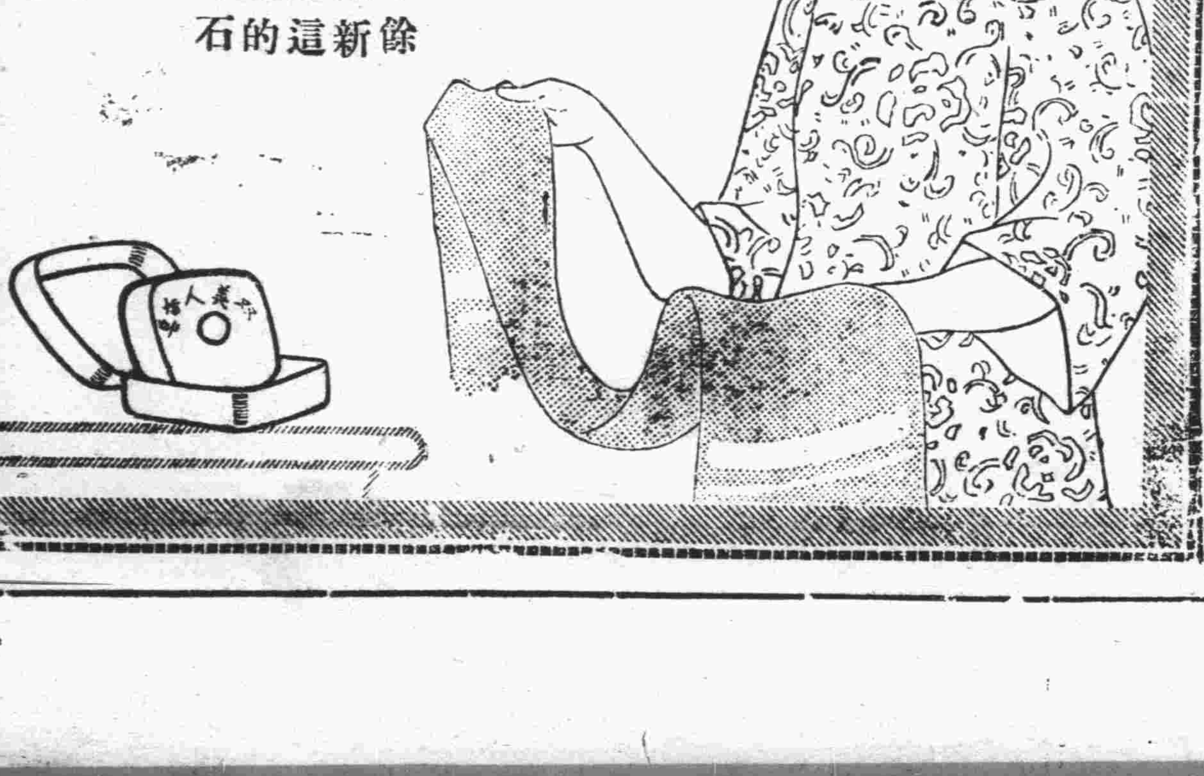

哈德門香烟

用中國烟葉中國人工在中國製造

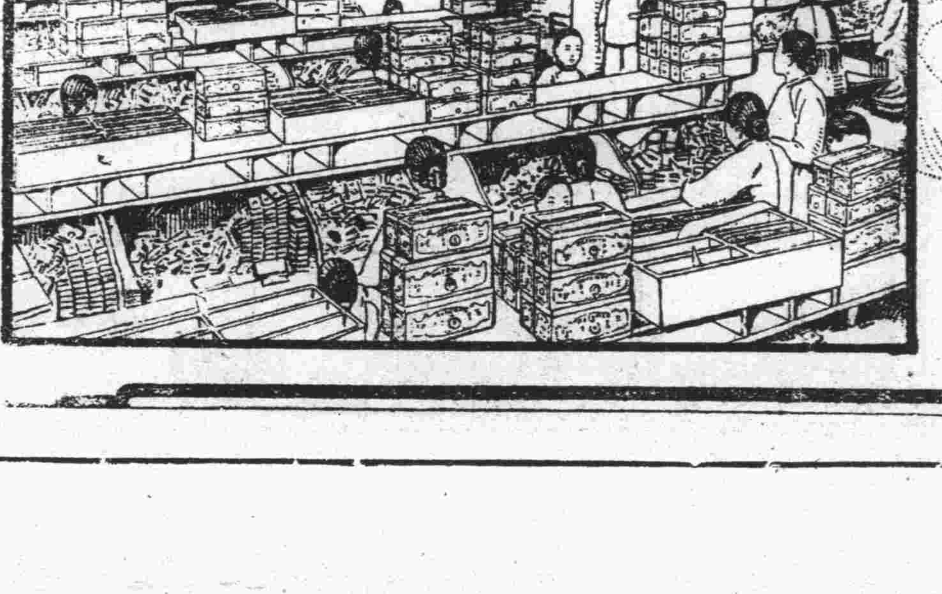

CF 88

鐵路時刻

支線時刻

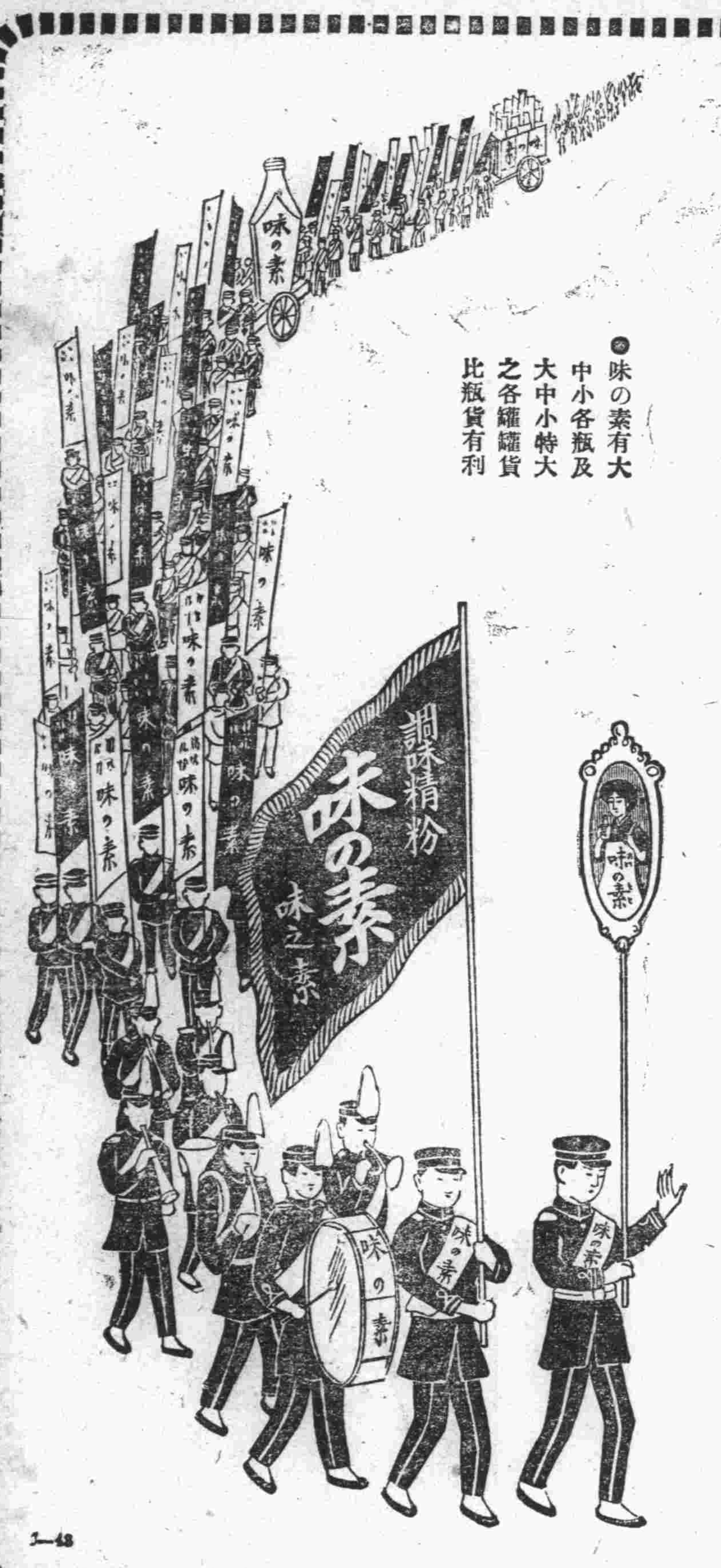

聲名傳全街

懸燈結綵過年的街巷適有積旗吹號打鼓响的熱鬧咯這是味の素的游行廣告衆位弄新喜的年菜請用少量味の素不但成得菜味好儉省費時且於身體滋養極了

●味の素有大中小各瓶及大中小特大之各罐罐貨比瓶貨有利

偉大效

味の素無論南北各式各樣煮烹菜湯若應用之海味山珍之味更增滋味異常且儉省費時洵是厨房之要品矣

J—48

賀正

格言 積善之家必有餘慶（易繫辭）

物換星移鴻鈞運轉恭維各界諸公首祚緋釐 元辰增福 敝仁丹濟世久蒙 青眼有加柏酒傳觴共祝宜春之慶謹伸賀悃肅頌 新禧

民國十五年元旦 森下博大藥房拜

仁丹價目
小包五分
中包一角
特利包五角
特大包七角
此包添呈帶鏡藥盒

此誠奇異

一小劑清導丸能使閣下胃納增進性情溫和體質強健而閣下所常患之便閉肝火膽汁失和疾痛頭痛眼眶酸楚肝陽上升及胃部脹悶等症若失疾閣下不必以為恙甚重上述諸症不過為大便閉結所致耳今晚服清導丸二粒明晨便覺爽適矣山東高密單子鈺先生來書云鄙人今春忽患肝經失調日益嚴重於是頭痛便閉諸恙相繼叢生多方醫治終鮮功效繼而試服紅色清導丸遵照仿單所載每於臨睡之前吞服此丸二粒次日即大便通暢頭痛漸輕連服一瓶諸病盡失痛楚皆減飲水思源皆紅色清導丸之所賜也特此鳴謝（函）

紅色清導丸凡經售西藥者均有出售或函寄大洋六角至上海江西路六十號韋廉士醫藥局郵購清導丸一瓶每六瓶大洋三元郵力一概在內

各種瘋濕骨痛病源均屬相同惟驅血毒可療斯疾

大抵患瘋濕骨痛之症者每次因天氣寒冷或潮濕所致即舊症復發愈而再發永不絕根及至血液強健血中所含之酸毒驅除淨盡始獲痊愈可見瘋濕之患病源在乎血滋酸毒惟補血使血液潔淨強健可免是症韋廉士大醫生紅色補丸能造鮮紅稠濃之新血驅除血中所含之酸毒為天下馳名各國醫生所公認之愈瘋聖藥也請觀北京著名廣告經理沈捷臣先生之證據其來函云鄙人於去歲冬令左腿曾患麻木酸痛之症至今春酸痛尤甚延醫調治百無一效無法可設忽想起舍下早有存儲紅色補丸試服一瓶覺病稍輕隨後又購服二瓶漸漸痊愈遂然賤恙復舊如初鄙人實感激韋廉士大醫生紅補丸之效力神速無以為報今特修函致謝韋廉士大醫生紅色補丸乃是專治血薄如水腦筋衰殘所致各症或因血虧以致血液不清因而身弱無力所起疾病且亦為婦科各症月信不調所起諸恙之聖藥也凡經售西藥者均有出售或直向上海江西路六十號韋廉士醫生藥局函購每一瓶大洋一元五角每六瓶大洋八元郵力在內

韋廉士大醫生紅色補丸乃天下馳名療治瘋濕骨痛之聖藥

我的氣色眞好的極了

婦人妙藥『妹司丁』之効驗

請看我的臉上氣色 光澤而美 請看我的身體強壯有力 四肢溫煖這是我賴妹司丁之功効而得之者 今特將我從前的身体 瘦如乾柴 臉上青色的實話 詳說于下 我記得十年之前 不知何故我的身體時見困倦 眠也不睡 食也無味 漸漸只見身体衰弱其初不以為意 下雨颳風之前後 或於月經之前后 必見頭痛或見寒見冷 喉中乾渴 腹部作痛 又腹中結成一團 不知何物 我的心中著急起來也請醫生來診脈 家中各人無不憂慮我的身体 或請醫生 或買丸藥 囑我服之我於初時異常歡喜 很聽人人的話 錢也費了 總不見什麼効驗 或心中也想定了世間之藥與我無緣 醫生也不請 丸藥等亦不服了 過了五六年 自己摩四肢 只有一層皮裏看了骨頭 臉上更靑而浮 日則不想食 夜則未合着眼而先夢 心間乱跳我自己以為不能治的 於是置之不理 剛剛有十年的時日毫無快樂 有一日來了一位 從日本回來的友 問談之中 一見我的臉上氣色 問我的病節提說道 婦女患病 非服妹司丁不可 妹司丁能治婦女難症 我在日本己見許多人得妹司丁之力 全治了其病 今幸得賣妹司丁的日本商人運至各國 我們中國 也有分售處 快買而服之 不可再誤時日了 我聽友人之言 不甚相信該友人又不足為醫生 又不足知道我的症 我含笑而聽之耳 過了數日 忽然腹部痛的很利害 在床仰伏 實在難以抵著 其時我家的人說道 痛成如此 何不買妹司丁而試之 我於其時 因痛實不知說甚麽 只得點頭而已 不一時 己買妹司丁回來 用滾水冲了 一盅飲了 略為止痛 但於飲妹司丁之時我以為是濃茶 止了痛之後纔知道是妹司丁 於是連服了六天 食物知味 眠而無夢 腹中團結之物 似乎活動起來 如此再買妹司丁連服之前後合計己有一個月之久 腹中團結之物 已不知從何去了 周氏等强氏說完了而曰 有之哉有之哉 丁妹司之功非獨能治病症 如不受孕者服之亦得懷妊 以致今日常服妹司丁之婦女 於地球上實在不少 今已見請藥舖中 接收各地的人 服過妹司丁 己得其效者 寄來的感謝書堆積如山 今中國各地的藥舖 也有代售的其總售處就是 大連山縣通一丁目 順和公司大連支號

妹司丁藥價 六天分 金壹圓•十三天分 金貳圓•二十天分 金參圓
重症用特製 十天分 金參圓•二十天分 金五圓五拾錢•一個月分 金八圓

經理所

奉天四平街 大德生大藥房　奉天鐘樓南 中西大藥房　奉天鼓樓南 歐美大藥房　奉天鼓樓南 永年大藥房　奉天鐘樓南 歐美大藥房　安東中富街 東益增盛
鐵嶺跋樓西 平記大藥房　長春北門外 中西大藥房　長春北門裡 興亞大藥房　遼陽什字街 天鈺成　營口二道街 中西大藥房　營口魚市口 五洲大藥房
營口永世街 興亞大藥房　營口西大廟 義興成余記　吉林糧米行 五洲大藥房　瓦房店新市街 德記大藥房　大連市監部通 華泰大藥房　大連市奧町 峰西大藥房
西關子永樂街 德記西棧　普蘭店平安街 德順藥房　金州城裡 德記藥棧　西關子平和街 廣生堂　海城城裡 華西大藥房　鳳凰城南街 中西大藥房
天津估衣街 藻記公司　北京大柵欄 華美大藥房　北京大柵欄 老德記藥房　北京前門外 中美大藥房　天津日租界 同春大藥房
▽其他各埠大藥房均有代售△

…時刻表（…月一日改）
9.00 3.06
4.00 11.00
9.12 3.10
4.16 11.14
9.14 3.11
4.18 11.18
9.25 3.19
4.30 11.29
9.31 3.24
4.32 11.3
11.15 4.40
6.46 1.10
11.22 4.41
6.54 1.13
11.31 ——
7.05 1.12
11.50 5.02
7.30 1.41
12.00 5.1
—— 1.50
1.00 5.50
—— 2.55
1.33 ——
3.34 ——
2.51 7.19
—— 4.53
7.30 2.57
7.24 5.03
8.15 3.25
7.46 3.33
8.43 3.45
—— 5.55
9.19 4.16
8.29 6.29
10.00 4.50
9.00 7.15
7.00 11.30
4.10 8.40
7.32 12.08
6.03 9.35
—— 12.39
5.48 10.16
8.14 1.00
6.18 10.47
8.39 1.33
7.05 11.34
8.45 1.39
—— 11.45
2.59 ——
1.30 ——
10.16 3.23
—— 2.20
10.54 4.19
3.16 ——
6.15 11.09
4.25 3.25
6.37 ——
4.51 3.47
6.47 11.19
4.59 3.57
7.00 11.21
5.01 4.09
9.01 12.38
6.36 5.56
9.03 12.40
6.39 6.00
9.16 12.48
6.50 6.13
9.18 12.49
6.53 6.18
9.35 1.00
7.05 6.35

…線
10.00 12.43
6.10 7.20
10.07 12.47
6.17 ——
10.14 12.54
6.24 7.30
10.15 12.55
6.25 7.31
10.31 1.11
6.41 7.44
10.46 1.23
6.58 ——
11.05 1.42
7.13 ——
11.19 1.56
7.27 8.20
7.40 10.10
4.30 6.55
—— 10.25
4.48 7.12
—— 10.43
5.07 7.31
—— 10.57
5.19 7.45
8.31 11.12
5.34 8.00
8.32 11.13
5.35 8.02
—— 11.21
5.43 8.10
8.40 11.26
5.48 8.15

…口線
2.50 5.00 9.03
3.35 2.40 5.30
1.25 5.35 9.33
1.10 3.15 6.05
2.00 7.00 11.03
1.40 3.45 7.10
2.35 7.35 11.35
2.15 4.20 7.45

…順線
6.50 9.40 12.40
3.35 6.50 9.55
8.25 11.05 2.15
5.00 8.15 11.47
6.35 9.40 12.30
3.45 6.45 9.05
8.10 11.05
5.00 8.10

大連新聞

歲聿云暮矣國人對於 陽歷觀念何薄弱
深望捐除成見實行澈底更新

我國自改造共和以來、已經十五年之久矣、社會男女、亦頗知帶辮纏足、已不宜於近今之潮流、於是相率剪辮放足、恐後爭先、互相講求解放自由、以剷除數千載之惡習、自表面觀之、似乎我國人民、大有文明氣象矣、詎知其內容、則竟有大謬不然者、他姑勿論、只就陽歷新年一事、人民觀念之薄弱、已達於極點、其對于交換國旗、互相團拜等事、皆視為多此一舉、純以舊歷新年為重、屆期春聯爆竹、應有盡有鬧個不休、而值此陽歷新年、則甚為冷淡、且有對此陽歷新年、指為日本新年、荒謬若此、人民之程度如何、可想而知、其所以然者、皆由於人民之無常識、亦由於教育未能普及之故耳、望我國民、從此以往、努力教育、恢宏常識、須知吾等既為共和國民事々須講求實行澈底改善、陽歷為世界共同公認便利者吾人自宜遵守改用法令、即與實行、剪辮放足、同一革新、而重視陰歷新年、亦即如依然帶辮纏足之頑固無異、捨其舊維新是謀、革其故便利是務、始不愧為共和國民、若徒仿其形式、而不求其精神、則根本錯誤矣、我國民其共勉云

華商選舉代表 拜謝兒玉長官
為龍銀發還存欵

關於龍口銀行此次與正隆銀行合併、發還存欵、華商債權團、連日開會討論各節、已紀連日本報現聞華商債權團、除承認日商存欵聯合會之要求、奉贈紀念品、外日內又舉出代表東萊銀行李銘臣、和記販房楊雅香、達昌油房接香亭、和泰油房劉燕忱、東永茂李升海、東茂泰李啓明六氏、定於三十一日午前、搭乘急行列車、同赴旅順關東廳拜謝兒玉長官、運動龍銀復活之厚意云

小崗公議會函知 各商團拜新年

小崗子華商公議會、因每年元旦家々互相拜賀、車馬往來、多有不便之處、茲特訂於本年元旦午前九時、召集全體董事、及所有會員、在公議會內、舉行團拜式聞刻已函知各家屆時前往與禮云

中華青年會 新年祝賀大會

中華青年會於十五年元旦午前十時、在伏見臺會館舉行新年祝賀大會、會立小學校學生、夜間補習學校學生、平民夜校學生、總計五百多人、加之各界會員、齊集會內舉行新年祝賀大會、會序如下

一、振鈴開會
二、會員學生入席
三、唱國歌
四、全體向國旗行致敬禮
五、主席致祝賀詞
六、唱會歌
七、禮成退席
八、閉會

尋親不遇之青年

三十日晚八時頃、奧町雙聚福錢莊拐角處、有一青年男子、年約十七八歲、衣冠整齊、形似學生在該處停立、適與友人由該處經過、遂將余友欄住求助、據其自稱劉姓、原係鞍山日本站、來此尋其親戚盧某、係於滿鐵會社充當傭人、欲求盧某代為謀事、不意到連之後、其親戚已轉往別處多日矣、彼時擬欲歸家、則腰中路費、業已化盡、而又舉目無親、於是寓於西崗共和店內、與其家中去信、今已十數餘日、未見回音、而客店又不供飲食、是以一日未曾用飯、兼且寒冷、凍餓不堪、談訴之間、聲淚俱下、誠為可憐云

三櫃夥搗毀暗娼窰

市內愛岩町連陞棧對門住有母女二人、原籍營口人、以營暗娼為業、結交襍亂等人、於前日夜間不知因何觸動丸重洋行櫃夥之怒故有該行櫃夥三名、前往尋毆、將該母女暴打不堪、並將家具亦為搗毀、後經人排解、始各憤々而去、刻該母女正在運動擬欲呈控云

職工悉行解僱 鑄物工廠暫閉鎖

大連機械製作所之同盟罷業問題會社側對於職工側之最後手段、即通告工學會、對於罷業者悉行解雇、因此將行益為紛糾之罷業問題、乃行告一段落、職工側對會社側之寬大態度、特別感嘆、然會社側當此多期、正為閉鎖工業之好時節、現先將鑄物工閉廠鎖、以待來春再開、此後絕行採用以優良分子為是云

預防火災盜案 各町區添設夜警

關於本埠各町區之首腦、因天氣嚴冷、年關在即、火災盜賊、不時發生、特請警務當局設立夜警以防盜火一節、已紀前報、茲聞各町區次第設立、現已完全成立而從事人員亦頗勤慎將來不至盜火之事、頻頻發生云

日人士熱心 研究滿蒙問題 年中視察團總數

日本研究滿蒙問題、漸次旺盛、以是視察團體、亦特年益增加、大正十四年中(至十一月末累計)視察團數百九十七團、人員六千五百三十九人、再將等級、列誌如次

一等	九團體	五一五人
二等	四八同	一、〇二九人
三等	一四〇同	四、九九五人
內學生	一二九同	四、八四七人

此項比之去年團體數、約增四成五分八、員數增加四成八分、然本年於勸業博覽會時、日本全國農校長地理教員等之來滿者甚多此為一大原因也、再將各月情形分別誌之、五月四十二團、二千七十四名、九月十月漸少、而此等視察團於滿洲所經消耗之錢額船車賃金(平均減五成)車馬賃通信料食事雜貨費等以及土產物、一等客約能消費十五六萬圓、二等客約十八萬圓、三等客十四五萬圓、學生團十五六萬圓、約共在五十一萬數千圓之多額云

海關製作報告 年節僅放假一天

今屆陽歷年末、本埠之官署以及各機關、無不放假、惟有大連海關總關內之供事等、只於一月一日、休假一日、蓋因製作報告、統算一年中之輸出入貨特種類及稅銀、呈報北京總關、是以較各機關、尤為非常忙碌、待報告畢始各休假五日云

十四年度民政署 殖產改良之成績
殖產家之好音關東州之福利

大連民政署殖產課、本年度於管內關於殖產之貢獻上、盡力宣傳獎勵之處甚多、就中成績最好者為栽培果樹、且設有果樹組合、組合員互相交換果樹之培養收穫方法、較比從來、均有相當之研究、現在組合為求共同之利益計官民之間、須益有充分之連絡、對於果樹栽培之指導獎勵等方法更為加意研究、然茲此果樹組合設立以來、從來之缺陷、漸為減除、今後必能益見發展、實為大連民政署果樹栽培者、一莫大之好音、實亦為關東州內果樹界一莫大之福利、將來之培果樹者、當可更行注目及之、其次如棉花之栽培、乃設有棉花協會、內容漸行着手改良、以期造成堅實之基礎、他如金融組合、亦在充滿內容之中、特行派員赴各地講演有特招聘講師、又如家畜蔬菜之獎勵等事項、亦均在積極進行改善之中云

溺斃婦女案已完結

關於廣鹿島會坡子屯李有福、因收買鰤子、淹斃男女十一名、事後被各家苦主、聯名呈告、嗣經該管派出所將李某送往皮子窩警署治罪等情、已誌前報、昨經來人談云、該李某業經釋放、並未治以應得之罪、據聞李某素日即陰險僞詐、專以欺騙婦女、將所打之蠅子、不但以廉價收買、而又使用大秤欺瞞、而左右居鄰之婦女等、因為利所誘、是以墜其術中者甚多、且又此次所遭之事由彼發生、彼竟見死不救、其心何忍、苟若治以應得之罪、不亦宜乎、再者廣鹿島會前有定例、勿論作何生意之船隻、俱須免納稅錢、今竟不按規則、任意斂錢、是以最易遭事云

慰問袋之分配

大連市役所並在大連之三新聞社發起募集軍隊警察官之慰問袋、而關東廳與大連市役所業已協議其結果只將大連一處之分配法、大體已決定、即陸軍一萬六百九十袋、海軍一千五百袋、警察官為一千百三十袋、而海軍與警察官之兩分、於二十九日發送、陸軍之分、於三十日分配矣云

新年祝賀會

大連市官民合同新年祝賀會、定於一月一日午前十一時在大和旅館舉行

大連市役所之祝賀會、亦於一月一日午前十時在市會議事堂舉行新年祝賀式

雜貨會向三菱 陳情事件又開會

關於華商襍貨聯合會為三菱會社催促起貨曾向該行陳情請求緩期各節、業記本報、前聞該行、早已接到陳情書、迄今尚未答覆、該聯合會深抱不安狀態、乃又於三十日午後二時在公議會樓下開全體總會討論催促答覆之辦法云

三等寢台車 十日實行聯結

滿鐵會社三等寢臺車之連結計畫為多年之懸案、現在滿鐵沙河口工廠、業已造成五輛、定於一月十日以第十三列車(午后九時二十分大連發)及第十四列車(午后三時十分長春發)之兩列車、聯絡此項寢臺車、於此則三等客人之旅行、當必異常便利、然暫只於本線使用、不久則於安奉線亦必聯絡使用、料金上段一圓、中段一圓五角、下段一圓八十錢一輛寢臺車之收容乘客數、六十四名、一輛寢臺車之築造費、需用三萬四千圓云

代理店聯合會 又開全體總會

大連華商代理店聯合會、於三十日午後三時、在公議會樓上、開全體總會、報告本年經過情形、並本年收支欵項、以及其他事宜以作年末之結束云

覺民學校亦放年假

關東州內之公學堂普通學堂以及日本尋常小學校等、每至陽歷年末、按例休假一週間、今寺兒溝有私立之覺民學校、亦照各校之校規、年末成績考試已畢、於二十八日開始休業、至來年一月六日照常授課云

娼窰冷落情況

本埠從來娼窰營業、頗稱發達、距自商業蕭疏而後、金融滯塞、各業不振、而娼窰一業、更首先受其影響、以致三二年來、直有一落千丈之勢、現關除露天市場方面各家、尚可支持外、餘如小劉家屯西崗子、所有各號、最佳者每日可有六七十元之收入、次者每日不過有三二十元之賣項、且多係賒賬者、門前冷落、車馬稀少、於此可見矣

寺兒溝暗娼宜取締

寺兒溝山手町附近住有暗娼數十餘家、秘密賣淫、私售阿片、故招引一般黑籍無賴等、往來不絕且有因吃醋打架鬪毆等事、時有所聞、並且該暗娼等、俱鮮廉寡恥、時與居鄰無事取鬧、而良家婦女、亦不敢與較、於是俱紛紛搬避、似此等暗娼、官署宜嚴加取締、若不稍加警戒、實於地方風俗治安上大有妨礙云

法院事項

▲提起訴訟　原告劉輯五被告葛希堯請求欠賑欵金一百二十九圓二角七提起訴訟(十二、十四)原告崔益和被告崔國敬請求貸欵金三百圓之件提起訴訟(十二、十)原告正隆銀行被告孫昌貴請求期票殘金七千三百二十四圓四角六之件提起訴訟(十二、七)原告中國銀行被告益三張仁堂請求貸欵金兩萬九千五百七十三圓七角三之件提起訴訟(十二、十九)原告李丹甫被告中國銀行請求執行異議金六千一百八圓四角四分之件提起訴訟(十二、二二)

東三省新聞

奉天

力行改善民政 開三省民政會議
王省長招集各省法團代表 採取地方行政意見

王永江省長有感於郭松齡之刺激、將力行改善民政、於二十九日下午一時招集三省法團代表於財政廳關東三省最高民政會議採取各代表者關於地方行政之意見云

吳督行將回任 各法團勸告北歸

吳俊陞氏依各法團勸告為維持中東路治安將於日內偕各法團代表北歸云

在灤建忠魂碑 為被害之姜登選

張作霖為祭姜登選氏魂靈二十八日命副官處計畫為姜在灤州設忠魂碑一座

王正廷電勸 魏軍加入國軍 奉當局派隊赴榆

據可靠消息云王正廷氏接到郭軍戰敗及被戮之訊不勝為郭氏惋惜遂與馮玉祥秘議先攻山東次即大舉討張並分電魏益三氏謂不可降奉投入於國民軍可也奉軍恐魏氏為患故派軍赴關驅逐魏氏而固奉軍防線云

犒賞討郭有功之 軍隊發餉兩月

張作霖以出征士卒討郭軍隊有功決定發二月薪水以為臨時之犒賞現已通知於各軍長官矣

政治犯不引渡 張學良再三要求 瀨尾氏赴新調停

引渡逃入於新民日本領事分館之殷汝耕齊世英等八名一事目下尚未一定張學良雖再三要求引渡乃日側鑒於郭松齡夫婦被殺故取鄭重態度不能交出以彼等為政治犯人得處穩便之措置瀨尾榮太郎氏為調停此事於二十九日早赴新民

救濟戰地災民 先派員從事調查 令縣官設立粥鍋

當局對於新民一帶災民決定救濟辦法

一、派員至被災地方調查實地情形

二、其來自新民興城北鎮錦縣錦西綏中義縣等處難民固得相當之救濟其在各縣之難民尤得救濟故令各縣當局得於相當地方設立粥鍋

三、命三畬糧棧撥糧食若干任闞廷瑞為賑務總辦辦理粥鍋

四、由道德會各會員募捐若干用以買糧賑濟難民

郭軍秘書槍斃

前在西站捕獲之郭軍總司令部秘書郭劉鶴齡經軍法會議結果於二十六日殺斃矣查劉氏於六年前在廣東占有重要位職當黎元洪就任為大總統時曾擢任為秘書長今次郭氏在灤州起事馮玉祥特薦之於郭氏部下郭委為秘書長如郭到後後當必予以重要位置云

理想家之郭松齡 非統馭三省人物
外交部參事陶尙銘氏評

據外交部參事陶尙銘氏評郭松齡氏云郭氏理想家也惜部下心服之者甚少郭氏自起事以至大敗自外界觀之咸以為能統率其部下殊知竟有不然也郭之起事於灤州恐部將不服為壯軍威出於威嚇的而慘殺姜登選氏得以約束軍心豈知全軍幹部已早離郭故最後之敗終不免也郭氏固為理想實行者然非為統馭三省之大人物也郭之最初聲明推戴張學良純非眞意不過為飾其陰謀之文耳郭對內外聲明非為彼一人之私等語亦均出自國民黨系策士之手郭誠為國民黨之一傀儡然其內部尙有一種作用固不待言矣幸郭氏早亡三省治安得以恢復誠為吾等所不勝欣喜者也

蓋平

中日籌備新年

光陰迅速轉瞬又屆新年本邑各機關均結束十四年之案件並籌備新年一切事宜至於日本方面尤為忙碌門首均置松樹二株並互送禮物云(省)

海城

監督開離別宴

前任監督廷輯卿自署海篆以來歷十一年之久對於行政純用圓通手腕既不得罪於巨室又能逢迎於上司對於本地士紳是是非非均以滑稽處之而士紳等以監督假以辭色無曲直一經士紳贊成吾邑六十萬民衆無不惟命是聽亦可哀矣其廷氏之駕馭有方歟抑紳士之逢迎得法歟茲廷氏已經解組當行裝待發之際特於月之卅日假座鴻陞樓宴請當城士紳藉申告別之忱聞紳士等以廷監督廿棠遺愛不可泯沒特糾合各會首腦為前監督製成萬民衣傘為贈別紀念品想紳士大嚼之後定歌醉飽之什云(青)

沒收郭氏遺產

當郭松齡反奉之初即有抄查郭氏遺產之喧傳查吾海有郭氏實業兩所即裕民線絲廠裕民電氣廠是也其資本確數約在二十萬元以上然沒收之說總未現諸事實據某機關傳出消息云當郭茂宸遇難之次日縣署即接到上峰電令著將郭氏遺產全部沒收入官故縣公署訓令警所派遣妥員到上述之兩廠澈底清查即日沒收歸為官有聞此事已經辦理妥協其絲廠電廠在未拍賣之前暫歸本城商會提前管理待度過新曆年關即行拍賣至於電氣事業警察當局已允絕對維持到底俾海城商民不至因沒收之故墜入黑暗世界云

兩署通告放假

當此年關在邇督辦公署已通令所屬之師旅及憲兵司令部及警察等只停止操演講堂而日夜勤務仍然照常遇事尙須特別注意等情省長公署通知各行政機關及教育機關大學校等均放假三日以資休息刻下已均奉到公令云(健)

各署籌備賀年

現在民國十四年已將告結新年氣象已見雛形如各機關之籌備非常匆忙將數日內應辦之公文均提前加班辦公若省長公署財政廳交涉署清丈局警務處警察廳高等審育廳商務總會等均於門首高搭松枝牌樓安置電燈及彩花所書之字有於萬斯年普天同慶延厘等語一般人渡歲之歡喜狀現已流露於籌備之中此亦是戰敗郭松齡之力時局底定有以致之否則顧全生命財產尙恐不暇吾謂新年中之慶幸更進一層云(健)

十間房至日站 電車路之工事 來正即可告竣

十間房至日本站間之電車路目下晝夜兼工業已修其大半約於新年正月即可告成云

逮捕大批嫌疑犯人

城西南鄉民趙立臣在小南門外買糧將腰間所帶之奉票四百元被小綹竊去當日報告警察請求代為追緝等情曾誌前報據聞一區巡官關永綿閱悉後遂飭令該管警察到區訓戒一切以為該鄉民在鬧市之上居然丟失巨款必係東關一帶之無業游民所作在警甲戒嚴之際若輩胆敢白晝蠢動殊屬目無法紀立派該管長警將入慣掏解之楊玉忠尹紹忠等一夥十餘名悉數逮捕縛至一區詳細研訊務期人贓並獲以符警察保護人民生命財產之天職云

電令徵發馬秣

本邑行政公署於月之念九日接到省長公署來電著邑民輸集穀草一百萬斤以備軍需聞縣當局閱電後即轉令警所傳諭各區村甲長等早日來城會同農商會長等開一臨時會議以備應付之策云(青)

隊長公畢歸來

保安第一隊隊長韓玉九於月之念七日晚帶領警甲全隊馳赴牛庄附近之小望台防堵潰兵等情曾載前報據聞迨韓氏趕到時此項逃兵已將大槍四顆子彈若干粒交於該村村會保存便衣散入他方經韓氏檢察一切遂反回海城云(青)

獄員另有位置

前一區馬隊巡官祁開倫奉廷監督之令委為分監獄管獄員兼看守所司法警隊長之職因新任監督高審雲履任伊始重委朱孔陽氏為管獄員兼看守隊長之職而祁氏因此賦閑等情曾紀前報據聞警察所長衣學讓以祁氏對於警政富有經驗處理事務有剛斷明敏之材若居然投置閑散殊可惜日內擬委祁氏為某地重要職分俾展其夙昔抱負之材聞不日即為發表所長取人以材固屬當然之事而祁氏亦必能體恤上峰憐才之意感激圖報云(青)

磐石

保安隊長有人

本縣防剿匪患保衛治安籌設臨時保安隊等情已誌前報茲已招齊隊兵百名先行成立第一隊惟隊長必須長於擊捕者方能合格當委前充陸軍十八團附官王子亭為正隊長前充五區分所長王子仁為副隊長該隊長等正在編制訓練云

安東

年假停止辦公

安東各機關現以時屆年終循例舉行慶祝因通令所屬訂定十二月三十一號分飭商民等戶懸旗並停止辦公三日及假道署街縣立第三小學校地點為元旦日團體慶祝(力)

籌備慰勞警察

安東總商會例於節關犒賞警察之保衛地方勞績向先期購置肉面等物分贈各警現又屆年關該會會長陳國卿等循例購置大宗肉面若干分贈各警察以便藉以酬庸云(力)

營口

官銀發行新幣

總商會接奉天全省商會聯合會公函內開准奉天總商會函開案准東三省官銀號函開案查本號由財政部印刷局訂印之匯兌券行使多年已殘破去年夏間為收舊換新並預防偽造起見曾與美國鈔票公司訂印一圓五圓十圓之匯兌券三種均經陸續運到本號遂造原定計畫登報通告發行近因時局不靖謠諑繁興竟有將此項匯兌券誓認為軍用者殊與金融前途及商民交易有礙擬請貴會將收舊換新並預防偽造各節迭知各縣商會特告商民藉免誤會相應函請查照辦理見復為荷等因准此除分行外相應函請查照特知各會商會轉告商民以免誤會等因准此除分行外相應函請查照轉知為要(成)

中日官商聯歡

此次郭松齡倒戈叛奉攙及東省治安而營口一埠亦受株連市面陷於混亂狀態幸賴日方軍警協助我方共維治安地面始得鬯乜不驚今郭軍已被奉軍戰敗郭逆伏誅戰事已告終結故佟道尹為共慶昇平兼感謝日方友誼之援助起見特發起聯合各機關首領共計五十六名於月之二十九日午後五時在滙海樓大張宴席柬邀日方主賓岡田領事竹友署長等二十八名外陪賓木下社長三十名中外嘉賓會萃一堂籌觥交錯笑語聯歡直至魚更三躍賓主始各盡歡而散

郭軍飛機運奉

奉郭兩軍巨流河一戰郭軍敗北奉軍得獲勝利品甚鉅溝帮子地方現有郭軍飛機十架為奉軍所得經東北航空處總辦派工廠科長楊田久偕同隨員二名兵士三十名於本月二十八日由奉搭南滿車抵營署事休息即行轉赴田莊台再往溝帮子不日即行運至奉天云

旅順

同窓支會舉代表 出席籌備大會

旅師同窓會籌備會旅順支部於二十七日假旅順公學堂開籌備會議男女同學全部出席協議關於各項籌備事宜並選出席籌備大會之代表者二名前赴金州會議代表出席者為劉逢候由忠凱兩氏云

謹賀新年

大連市山縣通
大倉商事株式會社
大連出張所
電話八一六一番

大連市山縣通
大倉ビルヂング內
榎森商店
電話八三七〇番

大連市山縣通二百十三番地
輸出入、倉庫、土木
建築、保險及諸代理
福昌公司
電話代表番號七一七一番
振替貯金口座大連一〇六〇番
保險
日本共立火災、大阪海上火災
豐國火災、北英貿易公司　各會社代理店

株式會社
鈴本商店大連支店

株式會社
鈴木商店哈爾賓出張所

大連市山縣通一八二番地
三井物產株式會社
大連支店
電話七一〇一番

敝出張所新經理富士製紙株式會社代售販賣該社製品並一般洋紙請特別惠顧不任切盼之至敬佈
營業科目
更紙、印刷、模造紙、包紙、色紙、色紙、厚草紙、洋半紙、煙草紙、仙鶴連史、愼昌連史、舊料紙、其他一般各種紙張
富士製紙株式會社販賣代理店
大連市山縣通二百番地
株式會社山田洋紙店大連出張所
電話五七一四

關東州辯護士會

五十村貞俊　石山憲一　渡久山寬常
値賀連　大內成美　小野實雄
岡野勇　河內山武雄　米岡規雄
立川雲平　高橋琢兎喜　高野猛城
玉置榮吉　松谷竹三郎　古賀元吉
五泉賢三　寺島由松　寺島賴三
相川米太郎　新野尾善九　齋藤鶩太郎
佐藤專二郎　木原鐵之助　湯淺唯二
澁田俊介　關根道一郎

大連市奥町廿四番地
大連株式商品取引所商品部
取引人組合
現物取引組合
電話六六九三番　四三九一番

東京市麹町區八重洲町一丁目一番地
大連
中央土地株式會社本店

大連市若狹町三番地
大連
中央土地株式會社支店
電話三四五一番　八二二〇番

大連石炭商組合

大宮組　電話五六六一番
大東公司　電話五六四五番
鶴田號　電話六〇〇〇番
佐藤組　電話四八七八番
共同組　電話四三〇九番
宮崎商會　電話五三一九番
東萊洋行　電話六六番
熾昌厚　電話四六七三番
組合事務所　電話三〇二七番

大連市西通り三五番地
滿洲土木建築業組合
電話四六二三番

資本金參百萬圓
大連市奥町
大連商品信託株式會社
電話八一三一番

朝鮮銀行大連支店

橫濱正金銀行大連支店

株式會社正隆銀行

株式會社滿洲銀行

株式會社大連商業銀行

株式會社大連興信銀行

中國銀行大連分行

東洋拓殖株式會社大連支店

大連取引所信託株式會社

大連取引所錢鈔信託株式會社

株式會社大連株式商品取引所

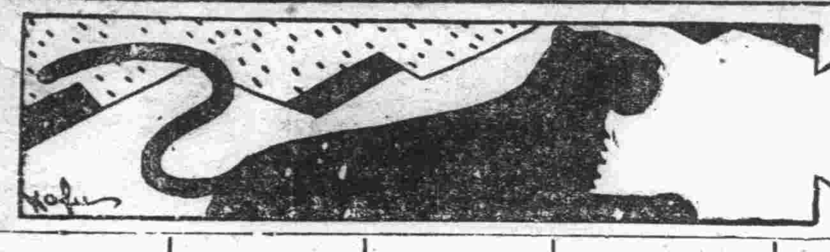

謹賀新年

安東 市政公所 市長 李嘉安

安東 中日捕魚公司 理事長 張壽山 伊藤勘三

安東 東邊實業銀行 行主 王建極

安東總商會 正會長 陳國卿 副會長 孫德坤

安東 政記輪船公司 經理 高鼐賓

安東 中國銀行 行長 賀家琛

安東 趙仲川

安東電報局 局長 慕學篤

安東木商會 正會長 高永安 副會長 孫榮明
鴨渾兩江保護木業事務所 所長 白世忠

安東 蔬圃公議所 所長 孔昭忠

駐安 華商先施 瑞巴會士 水火保險公司 劉陽三 馬士濱

安東 鴻發茶莊

安東 福順成 經理 曲瀛洲

安東七道溝裡 區長 郭福有

安東 元亨大 經理 韓翼臣

安東 永盛錢莊 經理 趙華堂

安東 永興茶莊 經理 趙金堂

安東 永發德 經理 王會友

寬邑 福生棧 經理 李福堂

安東 華商會 會長 曹錫東

平熱散一粒丹本舖 安東 瀛西藥房 主任醫 姚子揚

安東商埠 肥料公司 經理 張學禮

安東 益豐恒 執事 魏書齋

安東 華興德

安東 福盛合

安東七道溝裡 地皮東 經理 曲甲田

安東七道溝 富豐錢莊

安東 中華電氣工廠

安東 鴻順福 經理 單樂亭

安東 永隆茶莊 經理 趙閣臣

東安于家溝 陳達仁

寬邑 寶盛東 經理 蔡明齋

安東 萬國儲蓄會 經理 羅人傑

安東 華豐錢莊 經理 李顯廷

安東 興茂盛 經理 劉子敏

安東七道溝裏 安東滿洲報分社 王顯忱

安東財神廟街 沙河鎮滿洲報分社 侯邦敬

奉天省本溪縣
商辦本溪湖
煤鐵有限公司

本溪湖縣 知事 張全福

本溪稅捐分局 局長 黃萬滋

本溪縣 東三省官銀號 畢連祥

本溪縣 地方儲蓄會 正會長 常雲山 副會長 王普廷 總經理 劉秀峰 張純九

本溪縣商會 正會長 常崇起 副會長 郭慶年

本溪縣署第二科長 壽祿年

本溪縣地方公欵處 主任 馬春霖

本溪縣交涉佐治員 黃嘉時

本溪湖東山 滿洲報分社長 曲子毅

海城華商會長復生號機器油坊 主任 劉復生 日長電話二一一九番

署理海城縣知事 三等嘉禾章 高文垣

海城商會

海城 美孚洋行 經理 劉郁文

海城 綢緞雜貨商 慶餘得 總經理 王調亭 中電話一六四番

海城 華商會副會長 丸重公司 經理 劉春山

滿鐵海城區地方委員 振興公司 經理 賈博忱 日長電話三六番

海城 分社長 林秉鎭

遼陽 滿洲紡績株式會社

鐵嶺縣縣農會長 蔣桂芬

鐵嶺縣保甲所長 王者貴

鐵嶺縣知事 高乃濤

遼陽驛佟家大街 滿洲報分社長 白俊山

遼陽壹號 如意班 執事人 張堯階

遼陽四號 翠英班 執事人 梁秀峰

遼陽九號 文明書館 執事人 沈永全

遼陽六號 賓樂書館 執事人 孫連仲

遼陽七號 華春班 執事人 陳品二

遼陽二號 吉祥班 執事人 陳金生

遼陽驛五號 順寶班 執事人 高順寶

遼陽驛三號 蘭英書館 執事人 張景龍

遼陽八號 西群仙 執事人 王述和

鐵嶺縣 縣教育會 同鞠躬

鐵嶺警察所長 陳玉銘

鐵嶺城內新發胡同 滿洲報分社長 胡東瑜

營口魏家花園 滿洲報分社長 孫富山

營口 利生當 主人 彭郡震 電話六六二

營口生生醫館 張少棠 電話七七三番

營口 東記銀號 經理 孫文成 長電話二二二番

營口縣知事 陳文學

營口 南洋煙草公司 胡子晉 陳啓星

駐營 吉黑官鹽採運局 局長 李大鈞 鵬程

營口警察廳長 李家鼎

東三省鹽運使 翟文選

營口 英商 源來盛 主人 魏尼士

營口 王元吉

遼瀋道尹兼營口交涉員 佟兆元

謹賀新年

大連市浪速町
鼎新昌
總理 高吉先
長電話 四三三一 五〇一六番

大連市香取町
忠興福油房
主人 邵鼐臣

大連市同仁街
天興福第二油房
主人 邵振聲
長電話 三四二二 三八三一番

大連市小崗子
華商公議會
副會長 徐瑞蘭
正會長 龐睦堂
副會長 周文富

大連市監部通
小賣所組合
電話 三四八三番

大連市監部通
東萊銀行
經理室電話五八三八番

大連市千代田町十番地
和泰油坊
主任 衡一臣
電話六七一八番
支店電話五三三七番

大連市惠北須町二丁目六十番地
政記油坊
經理 表日堂
長電話四八一八 五二五八番

大連市香取町二三番地
忠盛和油房
主人 王仁廷
長電話四六八六番

大連市德政街二五番
怡順東油房
主人 于文順
長電話四二七九番

大連市日街新二三番地
成順和油坊支店**雜貨**
主人 劉金銘
長電話五五一二番

大連市浪速町東永茂西隣
普愛醫院
院長 陳英
電話八五一〇番

大連市小崗子宏濟街
博愛醫院
電話 五四六七 六八〇九番

大連市奧町五五番
德泰號紬緞莊
主人 于靜波
電話 五二八二 七四四五番

大連市浪速町
洪來盛紬緞莊
主人 孫鴻齡
長電話 五二六八 六二六九番

大連市浪速町五〇番
協茂盛紬緞莊
主人 由獻廷
長電話四六三一番

大連市奧町七二番地
中華棧
主人 張焱町
電話 五七四四 四二〇〇番

大連市紀伊町一番
益發合錢糧代理業
經理 王信齋
電話 五九九四 五八八七番

大連市愛宕町五二番地
益興德代理店
經理 段紀五
電話 五二六四番

大連市松林町五〇
廣泰號代理店
主人 歐陽玉樵
電話 五二八八番

大連市松林町五十四番
興懋東代理店
主人 胡蘭圃
電話長 四七三七番

大連市三笠町一
成裕昌東記油坊
主人 李子賓
主任 曲紹先
長電話 四六三八番

大連市西崗街九番地
積善堂
電話 四四五二番

奉天大西邊門外
永聚興 德士古
總經理 董子衡
電話 中一四九二 日一〇三五番

小崗子
理髮組合事務所
正組合長 查福堂
副組合長 曹漢章

大連市東鄉町八
天興福代理店
主人 邵乾一
長電話 三八三〇番

大連市同仁街三五
阜增祥雜貨商
主任 劉遠來
長電話 六〇五六番

大連市紀伊町
昇源號
主人 徐聽濤
電話 五〇六九 五〇七九番

大連市浪速町十七番地
連陞棧
主人 孫蘭亭 張誠堂

滿洲報
附刊 第一張

乙丑之戰亂（寸草）

民國不幸、戰亂頻仍、甲子之役、曹吳失敗、張(作霖)得志、段氏入都、膺執政之任、從事於收拾時局、不意光陰荏苒未及一年、在中央政府、則安福舊人、時逞播弄之智、一切設施、多不理於衆口、在擁段之張(作霖)、則以地盤問題、愈生隔閡、卒之孫傳芳氏舉兵於東南、吳佩孚氏亦起於漢上、而乙丑戰亂、遂由是而起焉、奉方之楊宇霆氏既棄江蘇、姜登選氏又捨皖省、孫傳芳氏復驅兵北上、與山東之張宗昌氏大戰於徐州蚌埠之間、張軍亦復敗北、當時孫氏所部有浙閩蘇皖贛五省軍隊、除閩贛兩省祇出兵一部分外、蘇皖浙三省軍隊幾全部加入作戰、玆將孫氏所部號稱聯軍之作戰軍隊略誌如左

(一)浙江共三師五混成旅
浙江陸軍第一師陳儀
中央陸軍第二師盧香亭
浙江陸軍第三師周鳳岐
中央陸軍第六混成旅彭德銓
中央陸軍第七混成旅楊鎭東
中央陸軍第八混成旅謝鴻勛
中央陸軍第十混成旅孟昭月
中央陸軍第二十四混成旅張俊峰

(二)江蘇共四師四混成旅
江蘇陸軍第一師白寶山
江蘇陸軍第三師馬玉仁
江蘇陸軍第四師陳調元
中央陸軍第十師鄭俊彥（盧永祥舊部）
江蘇陸軍第一混成旅楊賡和
江蘇陸軍第二混成旅李啓佑（臧楊舊部）
江蘇陸軍第十六混成旅旅長張仁奎兼通海鎮使
江蘇防軍第一旅旅長張中立（吳恒鍇舊部第四混成旅）

(三)安徽共五旅
安徽陸軍第一旅倪朝榮
安徽陸軍第二旅馬祥斌
安徽陸軍第三旅王普
安徽陸軍第四旅高世讀
安徽陸軍第五旅華毓章

聯軍一面之兵力既如上述、奉派軍隊、楊姜帶赴蘇皖者實損失甚大、楊姜去後、其抵抗聯軍者、則為張宗昌所部之軍隊、玆將張部亦略述如左

甲、山東原有軍隊
第五師孫宗先
第四十七旅施從濱
第二十旅吳長植
山東第二旅張懷斌
山東第四旅張建功
山東第五十五旅徐源泉
山東第六旅張培榮

乙、張宗昌氏帶去軍隊
先遣第一梯隊
先遣第二梯隊
先遣第三梯隊
督署衛隊
督戰隊(尹德山)
東北陸軍第二師
東北陸軍第三旅褚玉璞
第二十八旅程國瑞
第二十九旅許昆
第三十一旅朱玉賢
第三十二旅畢庶澄

按以上張宗昌帶來之兵、共計三梯隊、五獨立團、六個混成旅、一督戰隊、總數共六萬五千八百十名、實有步槍四萬支、山砲野砲共二百四十門、及至援蘇防禦時、忽擴充為七軍、九師、二十七旅、六補充旅、十五梯隊、五督戰隊、及俄兵二千、約有十四萬人、此外尚有奉軍之邢士廉部在海州一帶攻擊白寶山所部蘇軍、合奉系兵力及聯軍兵力觀之、以張宗昌一軍似已可與聯軍相頡頏、若再加以關外軍隊及李景林所部、則擊破聯軍、實意中事也、然而奉方卒未以大兵助魯擊孫、則有兩種原因

一、各方極力調停奉方如堅持以武力解決、則恐有失人心衆怒難犯

二、國民軍傾向聯軍足為奉方之牽掣

有此兩種原因、故聯軍未受頓挫卒入徐州、孫傳芳氏於入徐之後乃不再北攻、已則反轡江南、以攻魯之責讓於豫軍、論者謂孫氏知聯軍已疲不可用、乃適可而止若孫氏者、亦可謂軍閥中之見機者也

豫軍既繼聯軍攻魯、於是奉國双方、益將揭其携手之假面具、奉軍與國民軍一衝突於三河、再衝突於保定、幸當時調停聲浪正高、故雖稍有衝突、轉瞬即行停止、然此兩次衝突雖得停止、而豫軍之攻魯、固在前進未已中也世人正以為奉國双方形勢有如箭在弦上、不禁懍々危懼之際、霹靂一聲、郭松齡氏忽在灤州組織東北國民軍、宣布倒戈反張矣、於是形勢又為之一變、東北陸軍二十師、四獨立旅、一工兵團、舊有之遊擊隊、練軍營、巡防隊衛隊等、總計約三十萬人、附郭者幾及三分之一、玆將張氏所部及附郭部隊、調查列表如左

附郭軍隊
東北陸軍第四師第五師第六師第七師第十師第十二師工兵第一團砲兵第一旅砲兵第一旅等各師旅改編四軍如下

第一軍　軍長　劉振東
步兵第六旅
步兵第廿七旅
步兵第三十七旅
砲兵第三團
工兵第二營

第二軍　軍長　劉偉
步兵第二旅
步兵第十九旅
步兵第三十四旅
砲兵第四團
工兵第三營

第三軍　軍長　范浦江
步兵第十二旅
步兵第三十三旅
步兵第三九十旅
砲兵第五團
工兵第四營

第四軍軍長　霽雲
步兵第四旅
步兵第五旅
步兵第十六旅
砲兵第七八九團
工兵第五營

郭變後之張作霖軍
東北陸軍第十一師師長湯玉麟
步兵第三十旅旅長齊占九
憲兵司令陳興亞憲兵一營在省城餘均散駐各處
奉天第一遊擊隊統領官張海鵬駐洮南僅騎兵五營
營口海防練軍營管帶鮑英麟舊軍僅二營在營口
奉天巡防步隊前哨哨官吳得勝僅一隊
衛隊營營倉恩桂步一營機關槍一連
陸軍第十八師師長吳俊陞
東北陸軍第十五師師長張作相
東北陸軍第十六師師長于深徵

倘有缺殘不全者
東北陸軍第二十師師長邢士廉僅存一團
東北陸軍第八師師長丁喜春在南京全師被俘
東北陸軍第九師師長汲金鈍在榆關已被郭軍完全擊散
東北陸軍第十三師師長張九卿
東北陸軍第十四師師長稽春
東北陸軍第二師師長闞朝璽
東北陸軍第十七師師長萬福麟
騎兵第八旅旅長于芷山

張宗昌李景林所部、固亦屬奉張軍隊、但為防國民軍無力援助張氏、惟亟亟各謀自衛之道焉、玆更將李景林氏兵力述之如左

李氏督直後、所部軍隊原為一師另三混成旅、至現在所有兵力已達六萬之衆矣

東北第一師　李秉
步兵第一旅　王賓
步兵第二旅　竇聯芳
步兵第三旅　王不煥
砲兵第一旅　榮臻
騎兵獨立團　任慶雲
工兵獨立團　宋樹祥
輜重獨立營　莫安亭
直隷第一混成旅　李秉
直隷第二混成旅　馬瑞雲
直隷第三混成旅　張憲
直隷第四混成旅　胡毓坤
軍署衛隊混成營　李書鳳

此外尚有督署衛隊機關槍隊手槍隊督察隊等、約有一團之衆、統計兵額實達六萬餘人、李氏近因時局變化、即將所有直隷陸軍、大加擴充、改編為四軍、第一軍長馬瑞雲、第二軍長胡毓坤、第三軍長張某、第四軍長王不煥、以李爽凱為四軍之總指揮云

郭松齡氏之舉兵、與馮玉祥氏頗有聯絡、故郭氏率兵攻奉、馮氏即以國民軍攻直、李景林氏遂與之宣戰焉、玆更紀國民軍之兵力

馮玉祥氏之第一軍
第一師師長　鹿鍾麟
第一旅旅長　韓復榘
第二旅旅長　過之綱
第二師師長　劉郁芬
第三旅旅長　孫良臣
第四旅旅長　張維璽
第三師師長　鄭金聲
第五旅旅長　宋慶霖
第六旅旅長　陳希聖
第四師師長　宋哲元
第廿一旅旅長　佟凌閣
第廿二旅旅長　陳毓耀
第五師師長　張之江
第九旅旅長　劉玉山
第十旅旅長　葛金章
第六師師長　李鳴鐘
第十一旅旅長　石敬亭
第十二旅旅長　石友三

警衛軍
第一旅旅長　劉明同
第二旅旅長　門致中

西北軍第一旅旅長　未詳
第二旅旅長　未詳

騎兵旅
第一旅旅長　李西峰
第二旅旅長　王鎭淮
第三旅旅長　未詳
第四旅旅長　未詳
第五旅旅長　李炘

砲兵旅
第一旅旅長　孫連中
第二旅旅長　未定
衛隊旅旅長　馮治安

岳維峻氏之第二軍
第一師長　岳維峻兼任
第三師長　田玉潔
第四師長　陳文釗
第五師長　王為蔚
第六師長　樊鍾秀
第七師長　鄧寶珊
第八師長　馮毓東
第九師長　李紀才
第十師長　李雲龍
第十一師長　蔣保潔
第十二師長　楊世昌

以上十二師人員計十九萬人
此外尚有樊鍾秀所部之建國軍約四萬人、米振標所部之毅軍四混成旅約二萬人、計有二十五萬人
至孫岳之第三軍、其入直者、為徐永昌等部開有五萬人云
馮軍攻直者為張之江李鳴鐘鹿鍾麟宋哲元唐之道諸軍、豫軍為鄧寶珊弓富魁樊鍾秀等所部、其攻魯者則為李紀才田維勤陳文釗等所部

十四年十二月中在奉有張郭之大戰、在天津有國李之大戰、在魯又有國張之大戰、三方戰禍、同時並起、洵可謂中國北部空前之大戰爭、各方面軍事上之損失、既不可以數計、而人民遭兵燹之禍、又復顛沛流離、達於極點、國家元氣、誠斲喪甚矣可勝慨哉、此次戰爭、為國民第一第二第三各軍及郭松齡之東北國民軍、與張作霖氏及直隷之李景林山東之張宗昌相對抗各方面勝負皆互有關係、非甲派將乙派完全擊敗或乙派將甲派完全掃滅、戰禍不能止息、此理明甚乃竟不然、其初則郭松齡軍赴山海關長驅破錦州興城連山新民等地大占勝利、而馮軍攻津及豫軍攻魯又蒙不利、繼則郭軍敗北、郭松齡死之、張軍大占勝利、而李景林又失天津直隷乃歸國民軍之手、因有此一勝一負之關係、國民軍雖得增加其勢力、奉方亦可保其舊有地盤双方雖尚須戰鬭於山東省境吾人似可以戰爭尾聲目之

總觀乙丑戰亂、所得結果、較之甲子戰前、相異之點約有數端

一、國民軍勢力日益擴大中央政權歸於該派之手國民黨人亦登政治舞台焉

二、孫傳芳地盤增加

三、吳佩孚復出而無實力

至於奉派則復反直戰前之狀況、雖山東今猶在張宗昌氏之手、然已岌々可危矣、似此結果、中國形勢、較之前歲、實無進步、而國力與民命、且愈受損失、尸其咎者、果為誰乎、國民宜速謀自決之道也

前述係中部及北部之戰亂、西南方面、過去一年中、亦常有戰事、其中以廣東戰禍為最烈、今尚在繼續中、誠可謂干戈遍海內矣、握管為此、感慨何如

致滿洲報社論文（楊宇霆）

滿洲報社將編民國十五年紀念、徵文于余、余維天視自我民視、天聽自我民聽、報館者、所以通國人之視聽、而備采斯民者以諮詢謀度之具也、若夫消息之傳播文釆之緣飾、又居其次焉、余武人也、未暇政事、然熟審夫宇內之變、生民之故、而深覺武力之不足恃、民生之宜亟、歐戰以還强如法義、未能即于康樂、德國帝幣、僅供芻新、俄則文化一變成敗難言、英亦不能如昔之盛、美國長袖善舞、而外債未能取償嗚呼、覩于此、可知武力與民生之關系可知矣、夫惟武力之不足恃、民生之當亟、而人民以意所趨向、要即公理所趨向、公理者竊天地亘萬世而不可廢者也夫、是以無故而箝制輿論者服上刑、而其他之倒行逆施不與焉、報帋不始于中國、而有清二百餘年有志之士、莫不讀邸抄、蓋由是而朝政之大凡、草野之疾苦、亦足以知其梗概、海通以後、報章競出、民智日開、揆之子輿氏民視民聽之義、固屬可喜而為是者不得其人、時或失之空疏、失之嚚競、失之怪誕不經、浮薄者流、張其燄而揚其波、于是報帋恒為世詬病、有識者用為悼惜、然固未可以此因噎廢食也、余聞滿洲報主人、頗能採夫子輿氏之義、卓然自拔于流俗、導物民治、不為浮夸、著為文章、公理是秉、是固余蚤夜以求引為同調者也、特因其徵文、而為弁數言

蘇聯的國際地位（陳翰笙）

俄羅斯帝國八年前經大革命而改成蘇俄、由蘇俄進而為蘇聯、

蘇聯是六個蘇維埃社會主義共和國的聯邦、他有八百二十七萬三千一百三十方哩的領土、一億三千一百二十九萬九千零七的人口他是我們的隣邦、不得不和他相處、不能不和他往來、若不懂他又怎麼樣和他相處、和他往來？

蘇聯跨歐亞兩洲、從波羅的海直達皮林海峽、實為西歐與東亞的中樞、如此重要地位在世界地理、歷史、政治、經濟上自然有重要的意義、近代地學家多謂西歐的海洋、蘇聯的平原、與東亞的江河是各該處地理的要素、海洋的影響使西歐各民族聯成一起且給予遠程航行的機會、江河的影響使歐亞發達內地孤立的文化介於此二者中間的蘇聯、實握東西陸路交通的要道、因為這種形勢、所以英國著名的地學家說、誰管轄蘇聯地方、即可統治亞洲中心、誰統治亞洲中心、即可左右亞歐非三洲、誰能左右這三洲即可威振全世界、此雖近乎侈論亦可推想蘇聯地位的重要

烏拉山脈未將蘇聯大平原劃分成二

在歷史上烏拉更不足為歐亞的境界、千五百來各民族如匈奴、卑爾戒、阿伐、契殺、馬加、普與來、古門、蒙古、土耳其等都向西移殖、後來斯拉夫族興起、將這些種族向外衝擊、蒙古及土耳其因受此影響遂攻入中國、印度、阿拉伯等處、現時蘇聯南境乃黃白兩偉大人種接觸最多、相關最深的地方、近八十年來我國雖與歐美發生重大關係、實際上蘇聯與我民族的往來較英美更加密切

蘇聯外交的影響於中國、迄今已將百年、道光七至十三年、俄國大敗波斯與土耳其、稱雄於「近東」從此引起英法的妒忌「遠東」各國間接受無窮影響、英人為奪地盤起見、侵犯俾魯芝及阿富汗、道光二十二年佔據我香港與我訂立不平等條約、閱十四年英法與俄有克利米戰爭、戰爭的結果、黑海變成中立區域、意大利與德意志統一時俄人遂不能以武力干涉、俄人不得志於「近東」即專心經營「遠東」於是將阿拉斯加賣給美國、併吞黑龍江流域的土地歸入俄羅斯帝國版圖、俄人的「遠東」侵掠引起日本的戒心、二十年前遂有日俄戰爭

俄國內政在克利米戰後、雖稍有改良不久又墮落、故日俄戰時彼得堡大起革命

二十年俄國革命就引起波斯及土耳其的革命、俄敗於日、俄遂轉向「近東」於是德人在摩洛哥的政策與奧國在巴爾幹的政策太受影響、英人與俄政府携手而後德人不得志於「近東」此即歐洲大戰的原因、八年前俄國革命黨乘大戰時得以推倒帝國、未幾有十月革命、其後德國、奧國、匈牙利保加利亞、印度、土耳其、埃及摩洛哥、敘里亞、波斯各處的革命頗受他的影響、我國辛亥革命亦曾間接受日俄戰爭的影響、現時反抗軍閥與帝國主義的運動、要求取消不平等條約的主張、都是由蘇聯十月革命感發的

十月革命後蘇聯的奮鬬精神是很可佩服的、英國、捷克、波蘭相繼以武力干涉他內政、白黨諸將如何𠰋嘎克、戴尼根、尤屯尼奇、藍格爾、洗漫諾夫等騷擾他邊境、英法用封鎖政策去圍困他旱荒瘟疫又逼迫他、然民十一年至十三年間蘇聯的經濟與外交漸漸恢復他固有的地位和勢力、西歐與東亞各强國都和他訂約通商美政府雖尚未正式承認蘇聯、經營且投大宗資本者頗不乏人、實際上美國與蘇聯的商業關係較舊時加密切、更加重要

蘇聯農產現已恢復戰前百分之七四至九四、勞工效率較戰前增百分之六、幾兩倍於四年前所統計、眞實的工價較戰前增百分之二十、三倍於四年前所統計貨幣與公債票的流通額較四年前幾多至十倍、今年一年內工業界的投資已有九萬七千萬金盧布現時穀產可以存儲的有三百萬噸其三分之一即小麥、上月小麥運往英法者已達二十萬噸、從此蘇聯的農產又將恢復其戰前左右西歐市場的威權、請看蘇聯三年內的商業統計、便知他國際地位的日趨穩固

民十一至十二　進口貨值一萬八千七百萬盧布
出口貨值二萬一千萬盧布
民十三至十四　進口貨值六萬五千萬盧布
出口貨值五萬五千萬盧布

英國政府妒忌蘇聯的蒸蒸日上將握世界牛耳、故上月在魯卡諾會議聯合各帝國主義者對蘇聯實行外交上圍困的政策

蘇聯早已窺破此點、所以他竭力團結全世界反帝國主義的分子與英國政府對抗

將來誰勝誰負、必然大有影響於全球各民族

新年有感敬告列强勿以中國內亂為樂觀（植）

溯我國自滿清時代、海禁大開、與列强訂定條約、通商互易、並允其設立教堂、傳教中原、由此則歐亞人士、聯絡往還、時至道光末年、突有洪楊倡亂、兵連禍接、塗炭生靈、先後歷十數載、始漸平靜、列强見我國劫餘力乏元氣盡衰、以為有機可乘、竟大施其侵畧、凡遇交涉、無理苛求如其所欲不遂、輒威嚇之以兵、强迫之以戰、當夫滿清懦弱、不諳武備、一敗再敗、以致賠欵割地、時有所聞、列强之權勢、于是甚盛、迨民國成立之後、民智大開、見列强對我國之暴橫、無不怒目憤恨、思有以制止、未幾則歐戰發生、環球震動、我國民抱大同主義、從事戰區工作者、不下數十萬人、身親戰地、日居於槍林彈雨之中、事後故國歸來每斤斤樂道以戰鬬為魯榮、反不以為痛苦、民心若此、亦可槪見一斑、歐戰既停、時有美國倡舉太平洋會議、以謀世界永久和平之幸福、由是萬國人民、無不歡欣鼓舞、以為兵禍之慘狀、可不再現於今世矣、詎意歐戰告終、亞戰未息、十數年來、我國之萬惡軍閥、爭權攘地、歲無寧日、雖迭見失敗逃亡、而彼輩之迷夢猶不知其覺悟、每逢戰端開釁、雙方皆拉夫充勇、搶奪民食、偶爾僥倖成功、便自稱覇、久而久之、勢必至全國皆兵而後已、此不惟我國民之不幸、即列强在東亞之商業、亦莫不大受影響、余以斯時、列强應根太平洋會議之本旨、維持人道、宜如何援助我國、使其內亂底定國際平等、以保世界之大同、俱臻和平之美境實行親善、何等光明、否則、若以中國內亂為樂觀、暗售之以軍火、私借之以金錢、助內亂延長不休、無力外顧、藉以行鯨吞之政策、吸收漁利、吾恐不能為臨時之福、定反貽將來之禍、此為智者之所不取者也、須知虎豹猛獸也、而獵者視之、不異於鼷鼠蟒蛇毒物也、而捕者視之、不異於蚯蚓、虎豹蟒蛇不足以為害乃獵者、捕者、日習此為常事、是以見之者不驚也、故能遇劣者捕殺之、遇馴者撫弄之、與之周旋置諸肘腋之間、從容自若、毫不知其為猛毒也、即如人之於兵亦猶是耳、夫兵兇戰危、人所共知、苟能日日從事而諳習之、則未有胆畧不進境之理、此所謂險事頻經、足鍊才也、試觀我國內亂以來、此攻彼伐、則實為戰地之操演、爭巧鬬奇、則足為戰畧之智謀、再戰彊於初征、三攻勝於再戰、似此日新月異、鍊成精銳、悉成勁旅、不以兵為兇、不以戰為危、四萬萬好身手、一旦移師對外、縱橫五洲、叱咤風雲所向無敵、列强將瞠目而視、狼思昔日口頭之黃禍、乃竟實現矣至此雖知今是而昨非、豈不悔之晚乎、余因素懷大同永平之念、不願見戰禍蔓延、故不忍不將此利害、忠告於列强各國之前日、勿視中國內亂為樂觀也云

滿洲報

大正十五年一月一日

(本報價目) 每張銅幣六枚每月現大洋一圓每三個月現大洋二圓九角每六個月現大洋五圓六角全年現大洋十一圓報費先惠郵票不收 (廣告刊資) 一行十四字起碼刊資一日每行現大洋一圓特別及長期者另議

大連市山縣通一四二番地 發行所 滿洲報社 電話 [編輯部(長)七五一三番 經理部 四〇三四番] 振替貯金口座(大連)三七三番

民國十五年之希望

春回大地、運轉鴻鈞、歲律更新、戶戶聲喧爆竹、桃符換舊、處處樂奏承平、萬物齊欣然以向榮、初陽方開啓而萌動、生氣充塞乎宇內、瑞雪飛舞於空中、圖寫卿雲、獻共黃綿之曝、樽開太極、飲同益尾之巡、此非元日之現象耶、今茲斗柄回寅、正值丙寅之歲、民國紀元已屆十有五年、十五者、舊爲月圓之數、意者國家頻年之糾紛、至是將圓滿解決乎、然在此粉飾昇平之新年現象中、默察海內、實力派仍惟武力是尙、其所作爲適合民意者仍極少、彼此之間、如冰炭之不容者有之、口言合作胸無誠意者有之、合縱連橫、朝秦暮楚、長此以往、大局實尙不可樂觀、可斷言也、職是之故、吾人以爲苟欲今後時局得以圓滿解決、必須實力派能副左列之希望、或可漸次進步、終達和平統一之目的歟

一、對於奉派之希望、張雨亭受郭松齡倒戈之打擊後、應知自已舉措多有爲人所反對者、今後即當一反往日之所爲、對於三省以外、不再抱爭奪地盤之野心、對於三省以內、必須畢保境安民之實、將較昔年大爲減少之教育經費即行增加、免除苛稅以蘇人民之困苦、裁減軍隊以輕人民之擔負、禮賢下士、一變輕士漫罵之面目、自身不諳政治、尤必信任賢才、凡所設施、均須尊重民意、誠如是、方可保無第二之郭松齡出現、東三省乃可治平安堵、三省既得安堵、人民誠意擁戴、反對方面、雖欲攻之、亦無所施其技、至其時、進則可以俟中央有賢者出而聯合之、以謀全國之統一、退亦可以造福於三省、保全個人之令名、若復如反直戰前、以保境安民爲口頭禪、藉此圖謀窮兵黷武、竊恐將來結果、不完全失敗不已、張氏達者當能早自覺悟也

二、對於國民軍之希望、國民軍一派、在今日可謂後起之秀、皖、直、奉各系、均曾失敗、惟國民軍尙未嘗此滋味、惟既未嘗此滋味、乃宜以嘗過滋味者、引爲殷鑒、對於他方、不合民意之武力、須避而不用、首領個人希冀非分之野心、須力自屏除、馮煥章須力踐啓發民衆、發達交通、開發產業、及對於政治上始終謀貫澈立憲民主主義之言、岳西峰孫禹行須不再移兵就食、輕動干戈、中央政府、既有負責之人、尤須避干政之嫌、一切解決時局問題、不必視爲軍閥一方面之責任、惟邀軍閥解決之、應以人民爲主體、順從民意、共謀解決之道、方可免蹈直皖奉失敗之故轍、統一或成於國民軍之手、亦可未知、惟須馮岳孫等皆能好自爲之、否則彼中之一人如或舉措失當、亦有累及全體之虞、故吾人尤望岳孫兩人善自努力、與馮氏一致前進焉

三、對於直系之希望、所謂直系者、今日實際、似已不能團結、其最强者爲孫馨遠、蕭珩珊次之、孫氏取得蘇皖、即行返轡南旋、停止進攻尙不失爲知足者、然彼自爲五省聯軍總司令、擅委五省軍民長官、此等行爲、與張雨亭往日無以異、皖人已大起反對、固其宜也、爲孫氏計、北京政府不良、反對可也、獨立可也、逐其所任命之各省官吏亦可也、惟戰勝後各省民政長官、允歸人民推出方爲遵重民意、而總司令一職、與督辦名異實同、亦應廢除、至於組織東南政府及護憲政府、更爲不當之舉、孫蕭等尤不宜使之實現也彼等果能依此行之、不再存多占地盤恢復直系舊日勢力之望、則長江流域、即受賜深矣

或謂今後之中國、軍閥必須打倒、方足以解決一切、對於彼等、實不能有所希望、斯言固爲徹底辦法、然頻年以來、人民塗炭、已達極點、欲底打倒軍閥、非有絕大之犧牲不爲功、倘軍閥自身、眞有悔悟、能副吾人之希望、吾人又何必有此絕大之犧牲哉、用是於此萬象更新之際、一述吾人對於奉國直三方面之希望焉、良以奉國直三方面、皆今日之有實力者、三方面能副吾人之希望、其他各方面當不至成爲問題、中華民國之治平、或可立待乎

民國十四紀元大事日記

溯自辛亥、肇造共和、迄於今日歲月匆匆不覺已十有四稔矣然觀其過去之歷史、外交迭遭失敗內政屢起紛糾、年復一年、如是而已、則十四紀元、又豈能外此公例、但凡事皆有因果、結果原因、雖爲互相對待之名詞、實具一脈相通之關係、我國外交、其何以有失敗之結果內政以何爲其糾紛之原因、凡爲國民者、所亟宜加以追究、而圖挽救者也、玆特紀此一年中之大事、俾閱者一覽無餘、怵目驚心、以尋其已往之原因與結果、而定將來之方針焉

編者誌

一月

一日 執政令大赦楊希閔攻東江

二日 吳佩孚李濟臣抵漢奉軍南下

三日 陳樂山敗退孫軍入松江

四日 胡景翼調隊回大名鄂蕭除吳衛隊送上決川艦

五日 段邀善後會議諸人討賄止亂軍官省區長官勳勞名流

六日 段令裁馮檢閱使仍督辦西北邊防事宜 孫傳芳調閩軍入浙

七日 滇唐反對善後會議 吳佩孚至岳州 樊鍾秀率隊入豫

八日 張作霖備出關段挽留令督辦東北邊防屯墾 張宗昌抵寧

九日 沈鴻英向梧州進攻

十日 黎元洪辭列席善會

十一日 段與馮張疏通孫岳剿匪司令張作霖返京蘇十九師六師突毀鐵路宮邦鐸通電辭職

十二日 陝憨玉琨等以大隊集中臨潼劉鎭華向逼西安胡景翼調岳維峻防駐信陽齊孫會攻張允明齊自任聯軍一路總司令孫任二路總司令

十三日 段電制止上海戰事李宗仁電林俊廷對戰事嚴守中立陳烱明下動員令集中惠州

十四日 湘程潛攻九峰奉軍過棲霞嶺齊軍進蘇秦沈辭職

十五日 張作霖回奉組東北督辦公署

十六日 段令裁護軍使停辦兵工廠上海永不駐軍令孫岳三省剿匪司令

十七日 段令查辦齊燮元准韓國鈞辭以盧繼督辦令孫傳芳浙督辦齊軍集中丹陽滬商會接收兵工廠

十八日 段令直李晉閻陝劉甘陸新楊督辦張宗昌蘇皖魯三省剿匪總司令憨玉琨自立爲河南保安總司令盧軍於句容丹陽方取攻勢沿鐵路鎭江方取守勢

十九日 段令憨玉琨三省剿匪副司令孫齊通電斥盧用俄軍齊軍大敗退無錫齊親至無錫孫軍陸續調蘇

二十日 閩高義部內訌豫胡反對憨玉琨匪軍占領豫境

廿一日 孫傳芳電京願撤駐滬軍隊盧軍克常州齊軍退無錫

廿二日 鄂蕭輸誠中央

廿四日 張宗昌率盧軍攻無錫

廿五日 齊負固蘇州吳淞軍隊先撤

廿六日 胡景翼延柏文蔚爲師長

廿七日 齊燮元退蘇州

廿八日 孫文入協和醫院吳光新到寧齊燮元至滬乘輪逃日本

廿九日 胡憨兩軍在禹州衝突

三十日 段令鮑貴卿東路督辦張宗昌至滬

卅一日 段令緝齊燮元陶家瑤溫世珍 吳光新到滬接洽善後

惟攝提格轉 歲躔顧扶正 義著先鞭

滿洲報社新年號 張作霖

二月

一日 善後會議開會

三日 孫岳允讓保定

四日 孫軍退松江奉軍退崑山

五日 滬商會接收兵工廠

六日 令免杜錫珪海軍總司令職楊樹莊繼任 滬孫軍開始撤退

七日 令孫寶琦淞滬商埠督辦虞和德副 張學良到滬

九日 川邊軍表面議和粵北江開戰

十日 中國退出國際禁煙會

十一日 憨玉琨在豫許州向胡軍戰

十三日 陸吳派人赴豫調停憨胡

十四日 善會開會趙爾巽湯漪當選正副會長洪兆麟部抵惠加入軍陣

十六日 孫岳交還保大任免權於直督署

十七日 沈鴻英死守桂林

十八日 令王天培彭漢章黔督長周西成會辦

十九日 張宗昌設津浦特別貨捐局

廿一日 胡景翼岳維峻部集中許州

廿二日 令外長唐紹儀辭沈瑞麟繼

廿三日 滇唐通電貫澈聯治主義

廿五日 憨軍進汜水滑陽孫岳赴鄭

廿六日 滬大康裕豊紗廠工潮解決

廿七日 川楊森就督辦職

廿八日 豫胡任葉荃樊鍾秀攻憨軍

三月

一日 豫胡累捷孫岳電段調停

二日 段催王正廷鄭謙來京籌備中俄會議 滇唐軍入南寧

三日 豫軍進滎陽

四日 豫胡前進洛陽

五日 豫胡攻鞏縣吳佩孚乘艦上駛

六日 胡憨爭持於西宮吳佩孚抵岳

七日 粵陳烱明退三河壩

九日 劉胡互爭豫中退兵孫岳報告右胡

十一日 豫胡攻克黑石鞏縣

十二日 孫文病故

十三日 段令孫文飾終典禮務極優隆 粵楊坤如堅守惠城

十七日 豫劉憨軍仍據澠池陝州

十九日 沈鴻英通電下野

二十日 段飭盧鄭速就蘇督長職

廿一日 孫岳軍接收偃師

廿四日 豫胡憨交戰洛陽西宮間

廿六日 張宗昌抵滬檢軍

廿七日 劉鎭華自豫逃往太原

廿八日 吳佩孚在岳作壽

廿九日 英使抗議双橋電台接發商報不先通知大北大東兩公司

三十日 李景林接防保大

四月

三日 桂上游開火熊湯在常澧間接觸

六日 皖紳控王揖唐

八日 府閣議臨時參政院條例

十一日 閩海軍旅長楊砥中被刺死

十二日 豫胡病故岳維峻代職上海工商團體反對工部局印刷附律偏頭捐交易所註冊越界築路等事

十三日 川軍集攻楊森而開戰

十四日 府公布臨時參政院條例

二十日 閩省軍與高義部戰於青陽陳埭孔昭同派兵往阻

廿一日 善後會閉會修改不平等條約研究會開會

廿二日 法郎案公表協定

廿三日 府令王揖唐長皖鄭士琦督皖張宗昌督魯姜登選三省剿匪總司令

廿五日 府頒國民代表會議條例軍事財政委員會兩條例

廿六日 府令岳維峻督豫孫岳長豫兼三省剿匪司令段電川將停止內戰

廿七日 府令趙爾巽湯漪正副參政院院長秘長光雲錦川楊森攻占內江再據彭山

廿九日 令梁士詒王士珍財軍委長

三十日 蔣介石率俄將抵汕

五月

二日 胡漢民挽留劉震寰回桂

三日 令吳新田劉治州督長陝莫德惠代農部

四日 府頒省區法團會長互選參政程序令國憲起草委員會規則

五日 滬人士均反對滬上運售太宗煙土

六日 譚延闓楊希閔程潛許崇智通電反對滇唐就副元帥

十二日 張學良來津

十三日 府照會美使反對鄂本殷瓊崖借款湘省公布省憲法

十四日 姜登選赴徐就職

十五日 青島日紗廠又槍嚇工人重起罷工

十七日 馮玉祥退出南苑駐軍

十九日 張宗昌解散曹州國民軍餘部

廿一日 張學良入京謁段

廿二日 孫岳集兵洛陽灃關擬入陝

廿五日 魯長龔積炳皖長王揖唐呈辭

廿六日 盧金山奉命調停川戰

三十日 粵各聯軍會議驅客軍滬學生演講反帝國主義聚人甚多因近南京路捕房爲巡捕阻止槍擊斃七人傷十餘人奉張派陳國瑞來滬查煙在司令部爲李奎元殂擊李死袁致和與陳均受重傷

卅一日 公布淞滬市區督辦及自治條例、孫岳派旅入陝剿匪、滬人士在總商會開會籌對血案

六月

一日 段令虞和德回滬速辦血案、漢工廠風潮調停獲止、英界罷市公廨審訊愛活孫、各團體表示熱烈、英捕又槍殺市民數人、府令蔡廷幹曾宗鑒赴滬詳查

二日 滬新世界前又爲英捕槍殺一人、蘇州河沈斃一人、各界陸續罷工

三日 外部以滬案事抗議公使即準備提賠償道歉懲捕撤回領判權等

四日 舉國力爭滬案各地大游行

七日 府令急辦滬案蔡廷幹曾宗鑒至滬着手調查

八日 滬工商學界提出、四項先決問題、十三項條件、進行交涉

九日 粵滬兩軍戰於省河南化

十日 張學良鄭謙到滬、公廨審釋五卅被拘者

十一日 外部先從嚴照會使團撤退上海武裝、張馮均通電捍衛國防、馮主張尤力

十二日 閣議匯滬十萬元救濟罷工

十三日 漢太古洋行工人、與英捕衝突開排槍、我死八人、重傷十餘人

十四日 外部照會英人抗爭漢案

十五日 粵許軍辯非共產

十六日 英使向外部抗議漢潯兩案國委員與特派員在交涉公署開始交涉

十七日 令孫寶琦辭鄭謙兼淞滬督辦

十八日 使團牒外部注意排外

十九日 王揖唐準辭以吳炳湘繼皖省長

二十日 姜登選軍隊由邢士廉統率來滬

廿二日 上海戒嚴以邢士廉爲總司令

廿三日 香港海員響應罷工粵沙面游行爲西人拒擊死者多人

廿四日 甬江日人殺傷華人

廿五日 外部送出復牒安東日人擊傷華員

廿六日 外部提修改約分送各使

廿八日 任命顏惠慶王正廷蔡廷幹辦滬案交涉

三十日 加拉罕以伍朝樞抗議電轉使團粵抗議英領交回沙面粵改組中華民國國民政府並任命各官吏

七月

二日 湘境熊蔡各部由湘退桂

四日 滬工部局停止供給華廠電力

五日 段派林長民等國憲起草委員

七日 滬商廠交涉恢復電氣

九日 段加派孫寶琦滬案專員與沈蔡合爲三員

十日 比國法郎案解決

十二日 外部成立滬案事務處

十三日 使團照開關會外交界分取華會途徑及完全自主兩途

十五日 盧永祥呈辭宣撫

十六日 孫岳軍開始攻陝

十七日 魯張宗昌辦理前上海軍人販煙衝突案槍斃六人

二十日 英方堅持各使團無支配工部局職權之權陝吳新田退出西安馮玉祥保孫岳長陝

廿一日 張作霖返奉

廿二日 陝吳新田又退咸陽吳炳湘到皖長任

廿四日 川聯軍請劉湘速就督辦

廿五日 府議決定漢案分由北京漢口交涉漢交使提五條撤英艦租界由華軍接防賠償損失撤銷太古在界外之建築擔保後此之行爲英使認爲可受研究滬工團職員已釋

廿七日 日使抗議膠濟路徵收貨捐岳維峻赴雞公山與吳佩孚派員會議

廿八日 使團對修約願吾自省力行

三十日 楊庶堪忽赴京就農商段以農次莫德惠爲奉方人未能更動因商章士釗讓授法長章專長教部參政院開幕

八月

一日 法使辭滬案交涉代表政府決議發八國通知請開關稅會議

二日 盧永祥辭令鄭謙代蘇督

四日 外部抗議反對司法調查孫岳抵西安

五日 令孫寶琦駐俄大使

六日 孫科以粵案合作入京鄂蕭親赴雞公山二次會議

七日 各國代表表示贊成關會

九日 英領館府員罷工

十日 使團允海關附賑自九月起實行半年

十一日 段催楊庶堪就法長職滬碼頭繼續罷工

十二日 滬日紗廠工人同意協定條件簽字

十三日 陝吳新田回漢中津裕大紗廠求增工資罷工毀廠機

十五日 許世英與孫科議南北合作

十八日 使團勸英派代表我請東送出

十九日 汪大燮就外委長職

二十日 津軍警驛絹裕大罷工首領滬商會接洽日輪復工

廿一日 漢口交使與英領𨻶商租界駐軍問題廖仲愷在粵被刺兇手捕得一人

廿二日 鹽務稽核不同意二期一四庫券

廿三日 日使復同意關稅會議

廿五日 津裕大案陸續審釋粵許崇智府介石捕拿胡漢民梁鴻楷魏邦平得脫險

廿六日 府促施肇基回國就關稅委員職粵黨人先攻克惠州楊坤如部再進潮梅

廿七日 使團會議答復我提修約照會

廿八日 張學良赴魯檢軍厦門以爭交涉全市罷業

三十日 令馮玉祥督甘孫岳督陝楊宇霆督蘇姜登選督皖

(未完)

本報啓事

啓者本報新年號連同附刊共發行五大張又新年期內本報同人循例休息二日二三兩日無報自四日起至六日每日出報一大張特此通告

徐樹錚在郎房被殺

殺徐者陸建章之子陸承武發出通電

謂報不共戴天之仇

（北京專電卅一日到）遊歷世界各國最近由日本歸國之段派健將徐樹錚氏到滬與孫傳芳聯絡後遂即北上來京開始活動反對許世英組閣赴天津

二十九日下午赴天津當夜十時車抵廊坊有屬於國民軍第一軍之陸建章之子陸承武登徐氏專車牽徐下車在廊坊附近槍斃之陸氏殺徐後通電謂徐樹錚性質危險人格卑劣釀成內亂爲天人所不容余父被彼慘殺七年不共戴天之仇至今始復云

徐氏出京係赴滬

（北京專電卅一日到）徐樹錚氏到京謁段後爲赴上海於二十九日下午午時專車出京行抵廊坊被陸建章之子陸承武氏所殺 陸建章爲北洋軍閥巨擘民國六年爲將軍府將軍時 是年六月因煽動山東土匪以援徐樹錚部下之奉軍爲徐氏殺於天津

闞聯國軍反奉耶

闞部之闞子香旅長有欲謀取昌圖之消息在該地竟有出現第二郭松齡之傳說聞已與國民軍聯絡實際則當闞朝璽軍由熱河退出之時多半分散而連山敗戰之奉軍及湯玉麟軍之一部咸相率聚集來歸乃呈此狀所謂倒張反奉及態度不明且其兵數亦不確故觀察現況似不至成問題然此輩或麕集竟爲馬賊生涯以逞其橫行則遺害非淺故日人方面對此深爲注意聞廿七日奉垣開追悼大會闞朝璽亦列席聞有被張作霖當面詰責其態度曖昧之說又聞列於同席某要人所談則謂張作相與俊陞汲金純諸氏之意氣揚揚較闞之常示沈靜態度驕滿百倍未聞張有詰責之意何竟加之於彼且闞朝璽今猶滯在奉天云又另一消息云其所屬不明之兵爲有一千由昌圖向四平街進軍因此問題闞軍始撤拔還歸通遼云（奉天專電三十日到）

闞軍中不穩 與常軍對峙 相持於八面城

奉天自連山敗戰以來駐在法庫昌圖四平街方面之湯玉麟闞朝璽等軍隊之一部分成群結隊繼續逃散業誌前報然在八面城方面近日來集合之闞朝璽軍約計二大隊有兵五千餘名駐在該地之京奉路局長兼任執法處長之常蔭槐所有執法處之兵近約四千名在該處成對峙露営常部軍隊深感危險堪虞業與車站交涉準備列車待闞軍欲開向四平街之際遂軟禁其全部是故在鄭家屯之戒嚴司令部廿八日夜由大平川開通通遼各方面用臨時列車調集軍警以備萬一又某方面接得常執法處長之急電奉天昨夜當即派遣討伐隊不知形勢究竟如何但鄭家屯四平街間之列車不通或將惹起第二鄭家屯事件殊堪注意

又據另一消息闞氏接到此報之後爲解双方誤解起見昨夜急遽率領衛兵遄往八面城云（奉天專電卅日到）

闞軍不穩係一部逃兵衝突 闞氏已嚴令鎮壓

（奉天又電三十一日到）闞軍在八面城方面之不穩行動傳聞有反對張作霖或迫張氏下野等說純非事實因係戰敗逃至八面城一帶之熱河軍隊 與執法處軍 隊發生衝突其兵數不滿二千五六百人子彈並不甚多故不成問題遼源鎮守使已派軍隊三營監視闞朝璽亦有嚴令鎮壓故該衝突約不日即可鎮定

奉對闞先不用武 闞與吉軍有聯絡說

（奉天專電卅一日到）闞朝璽之舉動雖難能戰勝然亦足令奉天派有戒心奉天總司令部恐人心搖動秘密中研究應附之策意欲此時不以武力征之擬用妥協的交涉以慰撫之有派闞之舊交某高級武官往勸之說設闞氏始終如不應允即出兵討之已與滿鐵交涉運兵爲和戰兩種豫備闞軍與國民軍及山海關郭氏殘部魏益三軍有聯絡並與吉林軍中亦有聯絡者故今後之形勢殊難逆料

大舉出兵討闞軍 似不久即將開始戰鬪

（奉天專電三十日到）張海鵬軍爲討八面城之闞朝璽軍於三十日大擧沿四洮路前進自種種方面觀之不久似將開戰

奉方決定暫自保

（奉天專電三十日到）奉天督署以郭松齡事件雖已告一段落而國民軍方面又有問題於故廿九日召開軍事會議列席之張作相氏發言主張奉天側宜抱門羅主義限保關外原來地盤實力不宜伸張勢力於關內吳俊陞則主徹底擁護執政向關內進兵討伐馮玉祥協議結果全體贊同不問關內之事如何但謀東三省之充實安寧之議態度業已決定云

魏在榆關掘戰壕

（奉天專電卅一日到）控山海關之險之郭松齡所部第五軍長魏益三氏不受奉天之勸告與闞軍聯絡表明繼郭繼始遺志對奉天軍決戰魏爲防奉軍之進攻在關前面堀有長約六華里之戰壕郭軍敗兵間亦有歸魏者（第五軍計三旅五團）

派兵防榆關郭部

（奉天專電卅日到）郭軍之第五軍長魏益三約率五千之衆今猶在山海關方面與國民軍似已提携奉天業派遣萬福林率第十七師穆春率第十四師張九卿率第十三師往新民方面防禦矣

馮軍嚴守山海關

（北京專電三十日到）郭軍大敗之結果山海關將爲奉國兩軍爭奪要衝或再爲戰禍叢集之鄉奉方乘戰勝餘威向該方面進兵馮方亦援助該地郭軍殘餘之第五師防禦奉軍之侵襲特命張之江前往視察并將該方面之指揮全權委託於國民黨之李烈鈞氏李氏奉命已於廿七日急遽由北京出發赴榆又山東督辦張宗昌爲對抗國民軍起見目下泊於青島之軍艦咸命向秦皇島出動云

時局之中心將移長江一帶

（北京專電卅一日到）長江一帶各省得郭松齡失敗之訊驟爲緊張一般策士所奔走者如后

一、反孫傳芳運動 二、對馮玉祥問題 三、對國民軍第二第三客軍 四、聯絡張宗昌李景林等 五、張作霖聯吳等問題 政等往來奔走於吳佩孚之間時局中心將有移於長江之勢

北京開市民大會 爲反對日本出兵問題

（北京專電卅一日到）反對日本出兵南滿北京市民大會定於三十一日下午一時在天安門開會擬繼續至一月二日舉行示威運動國民黨機關報謂張作霖今次合併東三省沿海一帶於關東州締結許日本人自由利用東三省森林礦山鐵路河川牧場並自由收買土地及居住權等密約謂如此則東三省事實上與朝鮮無異等云

否認援助張雨亭 日使發表長文之聲明書

（北京專電卅一日到）日本公使館於因出兵滿洲問題排日運動行將擴大乃於三十日下午五時發出一長文聲明書大意否認援助張作霖說明由朝鮮派遣赴滿部隊業已歸防其他部隊亦已豫備退防云

日軍已着手撤退

（東京專電卅一日到）三十日下午三時三十分陸軍省發表爲警備滿洲由朝鮮派赴滿洲之步隊第十隊於二十九日下午三時三十分撤歸平壤步兵第二大隊及野砲第一第二中隊均於二十九日上午八時五十分撤歸龍山原防駐於遼陽之滿洲駐屯第十團曾因時局調赴奉天業於二十九日撤歸遼陽矣

因張勝利之發生排日運動

因張作霖勝利而生疑惑之排日運動驟然擴大北京大學教職員滬案後援委員會謂日本侵略東三省特發表宣言書（北京專電卅一日到）

郭之失敗由於輕敵與無計畫 吉田總領事所談

據吉田奉天總領事對往訪之記者談話云奉天軍事參謀于國翰氏代表張作霖氏於二十五日到館謂張郭此次戰爭多有擾及僑民之處幸郭氏業已授首餘黨亦均投降今後和平立見可請安心矣並云郭松齡業於二十四日在新民府西大房身爲張作相部旅長所殺張氏之意原擬生擒命合用自動車解送至黃姑屯車站詎竟未能如願內山領事二十四夜會見張學良對郭之生命問題原未視爲重要設郭如逃入新民日本領事館則張亦不能嚴加究問唯楊宇霆王永江等似有不贊成之意乃終不免於死也逃避於新民日本領事館之郭軍幹部等絕對無何危險于氏亦曾道及此層竊以爲郭軍殘部如於此際完全投降則除郭氏一人之外決不能再加之以罪對於郭氏個人余亦費力不少即張作霖對於此層亦無何意見不幸竟於戰場交鋒之際而斷送郭氏之餘生矣設郭氏如逃至新民日本領事館定能保其完全無性命之虞總之今次兩軍結束如此之速者非張軍之強也乃郭之輕敵與乏圖滿計畫也云云（奉天專電三十日到）

引渡郭之部屬已遭嚴重拒絕

郭松齡軍外交部長齊世英秘書長殷汝耕等八名廿四日晨逃入新民府日本領事分館求爲保護生命該分館主任藤山副領事當將彼等收容於該館內加以保護張學良廿四日對該副領事又廿六日對吉田奉天總領事嚴重交涉申請將彼等引渡然該領事爲維持人道計業經斷然峻拒日本政府謂勝敗業已區分郭松齡及其部屬之生命安全保證爲乃維持人道當然之義務而張氏不顧種種依然交涉而於郭氏夫妻竟施慘殺頗有不滿之表示今之得以保護殷汝耕等之生命安全聊可稍慰當亦國民與政府共抱同樣之感想云（東京專電卅日到）

郭松齡父母 四中訪問紀

（奉天本社特派員通信）敗將郭松齡之双親自郭在灤州起義時即離去本宅逃入西站其後爲張作霖側所捕獲監禁於大東門外水簸箕胡同郭氏本宅在此一月之間於外部斷絕交涉其生活亦云苦矣記者爲訪郭氏父母近況於二十五日出大東門而抵郭氏住宅在其門口左側掛有郭寓二字銅牌一方其門緊閉余叩數次應門無人久之始漸有人聲開門出問乃由憲兵戒嚴司令部所派之糾糾武裝軍隊辭以絕對不容會見余百番懇求逾二三十分鐘始充入郭氏之門右側爲傳達室駐有郭氏監視兵六七名在側爲會計室郭氏留守中之軍需官劉中佐副官郭中佐咸被禁於該室之內在此一月之間寓於該宏大邸宅者爲除上記數人與郭氏隨從三人火夫二人及郭氏双親等誠爲一寬廣之大墓地也經憲兵盤查後得入二門左爲郭氏夫婦日常執行事務所之室內頗極寬大內列有郭氏夫婦日常使用之棹椅數個但其室內頗爲樸素無何裝飾物品足見郭氏素日生活之儉約也其右爲以前之副官室現則一空如洗監禁郭氏父母之室即郭氏夫婦臥室室內雖較甚大但仍無何等陳設一如其辦公室室內除棹椅外別無長物郭氏父母均年約六十五六以月餘斷絕外面關係之二龍鍾老人對余之來若有所叩問之意余察其意乃謂令郎之入奉天殆屬萬難即暗示以大敗之意時傍有憲兵阻謂不行後即無何問答彼二老人殆已會意憂鬱狀況立現於而旋謂事已至此實屬無法但最初余毫不知情語畢即默無一語時已無人接談余乃云再會再會出門而去是時即聞郭氏尸體已到奉天陳於小河沿矣余遂趨車就赴小河沿之途矣

北愛爾蘭之憲兵抗議風潮 要求發給恩餉

日倫敦特訊、北愛爾蘭因邊界合同成立、特解散北愛甲級特別憲兵、兵士抗議、貝爾伐斯兵營五所、現有三所已不服命令、占據營房、禁人入內、並發哀的美敦書致北愛首相、要求發給恩餉、每人二百磅、否則不繳出軍械營房、北愛內務大臣稱、政府最後辦法、乃被裁憲兵給假兩月、照給全餉、但若抗不遵命、則立即革退、喪失給假領餉之利益云、北愛內閣開特別會議、已令監軍長發出哀的美敦書性質之通告、凡特別憲兵如不於十二月十九日以前復守職務、服從訓令、則定日起、概行取銷云

又訊、憲兵營外雖已安置帶鈎鐵絲網、並加多守衛兵、但衆料倫敦資立之憲兵定接受政府辦法、而貝爾伐斯之憲兵似願與監軍長開談判

又北愛各處甲級憲兵開秘密會議約三小時、聞已允接受政府之辦法、但推舉代表赴貝爾伐斯謁見監軍長擬請政府發恩餉三月、同時障礙物業已撤去、守衛兵已撤退、而各處憲兵定今夜向長官報到、故事態現已如常

時評

今年元旦之感想 （實）

◎寒暖神州、歡騰薄海、新符乍換、賀柬紛飛、節慶履端、歲欣更始、値茲元旦、吾人宜作如何之感想乎、惟自民國成立、迄於今茲、已經十有五稔矣、以言政治、則干戈擾攘、爭奪相尋、以言財政、則庫空如洗、行將破産、以言教育、則學潮澎湃、幾若停頓、以言民生、則又天災匪患也、相逼而來、以致商罷於市、工止於肆、農輟於野、時時現於眼簾耳鼓之中

◎至於外交、則異族覬凌、有加無已、縱有絕好機會、足以乘時收回國權者、乃萬惡之軍閥內爭、私利是求、竟甘心放棄而不顧、甚或開門揖盜、引虎自衛、非特已失之國權、固無收回之望、即僅存之國權、亦將捧送於外人、凡此種種、皆日夜縈迴於吾人腦筋之中者、況現在大戰方酣烽火四起、錦繡山河已無一片乾淨土、而軍閥更假外力、以殘戮同胞、瘡痍滿目、愁焉心傷、故雖當此良辰、愈覺其不勝慨嘆焉

◎雖然、不有改革、何能鼎新、不有破壞、胡從建設、舉凡所謂之兵禍侵尋、強鄰脅迫、民生困苦經濟支絀等等、固屬過去之事實、要皆爲變更國體所必經之途徑、況吾國脫數千年相沿之君主專制、不數月而遽躋於共和政治乎、是故昔之種種、爲改革之終點、爲破壞之告竣、今後種種、爲鼎新之發端、爲建設之初步、由是以觀、則對於我國現在之混亂狀況、不必作悲觀、而猶有無限之希望在焉

◎吾想今年元旦之狀況、固如此其混亂、然否極泰來、剝極則復、則至來年之元旦、必當早已底定大局統一國家也、何以言之、取譬癰疽、潰爛之極、即將除腐生肌、漸漸復元、則我國現在之混亂、正如潰爛之極、互動干戈、猶之除腐、除腐之後能生肌、干戈之後必平治、理固然也、矧夫今國人已覺悟、復權運動、正在進行、關稅會議開於先、司法調查行於後、不平等條約亦將從此逐漸改訂、而各省彊吏、果能更由是盡釋猜嫌、共濟時艱、則外無侵凌之患、內無擾攘之虞、億萬斯民、共享太平、豈不懿歟、豈不懿歟

民國轉機其在今年歟 （恂恂）

◎俗語有云、一年之計在於春、一日之計在於寅、蓋春爲歲首、寅値侵晨、既係生發之時、且朝氣所聚、苟於生發朝氣方興之念、不知振奮則一年一日之計失、而不可爲矣

◎民國過去光陰、屈計十有四載、其所以積弱疲敝、而至不可收拾、以呈斯現狀者、非眞國事之不可爲也、良由於不知運用時會、失坐生發朝氣之機而已

◎今歲干支、適逢丙寅、寅爲朝氣、已爲上述、丙則屬火、尤爲蓬勃之兆、證諸易理、律以人心、既屆此蓬勃、朝氣方興之歲、民國大局、其將從茲轉弱爲强、轉危爲安矣、何況剝極必復否極泰來、原爲千古不易之理哉、記者非從世俗、例於歲首元旦、妄作樂觀吉語、蓋由干支推想及於理數人心、而爲茲預言、爰以實元旦時評、以待今年來日之攷驗也可

恭賀新年

中日合辦弓長嶺礦業公司 總辦 丁鑑修

奉天交涉署 科長 李法權

傳立魚 楊岐山 關絅紹 巳樹聲 李文權 王小純 田岡准涯 劉子振 黃越川 楊蘗吾 伊介甫 野村直彥 李袖青 陳寰隱 太原要 許覺園

滿洲報社同人

西片朝三 久留宗一 金念曾 曲大川 遲祚廷 楊華亭 橘秀一 金慕章 石橋文三郎 秦武之 譚岐山 白玉田 張用光 胡湘九 藤田秀助 鐵井八郎 森本虎松 鈴木新一郎 田丸久作 程廼斌 金鏞暻 金品經 郝岳五 福山哲四郎 曲延廷 鄭學豊 孫錫五 李賀民 齊福源 范國順 杜修海 王維山 楊書閣 侯振忠 湯鵬程 于清濂 程尚義 劉茂正 白振剛 曲長貴 齊福洪 李印宗

齊福禮 康德銘 段耕圖 張玉琪 時年豊 李長城 谷靑還 于士璋 聶慶雲 張文 張興村 王治珠 傅士瑾 劉荊山 孫華堂 李蓮溪 高正義 王貴臣 董金純 劉鳳祥 劉燕五 孫富山 林秉鎭 白寶峰 鄭德明 侯邦敬 王顯忱 蔡湘泉 曲尚時 胡鐵民 李福綿 王化棠 劉錫珊 王繼周 胡秉初 陳瑞五 曹振芳 張學會 修凱臣 呂繼穎 衣松山 林學善 王雲峰 孫明珍 姜清河

復縣市政辦公處主任 馬錫鵬 雲程新民

憲兵准尉警察二級一等奬章 奉天稅務講習所第三期畢業 蓋復稅捐局瓦房店分局主任 鄭飛鵬 聘三蓋平

復縣警察第三區區官 奉天全省警官補習所畢業 五等警察奬章 吳鴻賓 雁南復縣

開原稅捐徵收局長 高輝

開原驛 益順增粮棧 電話三〇七。三〇四

開原驛 廣永泰 電話六十九番

奉天第十二監獄典獄長 班紹遠 鎮聲遼陽

瓦房店 榮茂泰酒局 執事 李俊亭 復縣籍

吉長行車

鄭洮行車

恭賀年禧
天和成銀號鞠躬
奉天南滿站宮島町三番地 日長電話一一七一番

恭賀年禧
永發祥銀號鞠躬
奉天南滿站日長電話一一八三番 一〇九五番

恭賀新年
悅來旅館
奉天驛前

恭賀新年
祖憲廷
奉天悅來旅館主人

恭賀新年
馬錫九
奉天驛前天聚東主人

照像開業廣告

今應各位顧客之勸導於右記地點開設營像館特爲開業記念兼酬顧客厚意計於左記吉期內對於照像諸君格外減價望祈惠顧光臨是禱

大減價之期間
自大正十四年十二月廿九日至大正十五年二月二十八日 六十二日間各版共減三成

大連市若狹町三丁目七十八番地
神崎寫眞館
電話六四七四（呼出）

雅江春新鮮食品

啓者本飯館現由北京致美齋聘到廚師一名除雞素燒隨意菜飯應時小賣隨意套便外又有烱爐燒餅、蘿蔔絲餅、油酥、家常餅、作法特別價値公道諸君駕臨嘗試當知非自矜誇也

大連奧町三十四番 電話六九二七號
雅江春主人吳啓緒啓

感謝良醫

啓者鄙人係山東福山人在大連浪速町連陞園任事自十五年前受病始則聚散無常時疼時止膨脹脘痛漸至滿腹積塊臌疼冲心倒食嘔吐妨於飲食苦惱難堪言之不盡屢經名醫調治毫無效驗自謂病城難破幸友云 **趙士敏先生專門研究痨病科醫學卓著** 當求診視云余左肋下係血積右肋下係氣積心下係痞積兼停水不消少腹係寒積堅硬如石佩服先生之洞鑒余腹內積塊一一指明治療廿餘日服藥十數劑 **腹內積病絲毫無存** 十數年之陳積一併掃盡今飲食加增身體强壯轉危爲安咸賴先生之功無以爲報今特登報聲明以報大德

先生寓浪速町七十番地東興樓號樓上 電話三〇三二

鄙人靳玉錫謹啓

請爲注意

此係上海之小孩由嬰孩自己藥片治愈者也

幸勿誤購影射冒牌之藥片爲要

上海商務印書館職員葉康生先生來書云小兒因乳水不足胃口呆滯常患腹痛嘔吐等症醫藥屢進時愈時發面色黃瘦深爲憂慮去秋潤園宗兄以貴局嬰孩自己藥片一瓶見贈因試服之服未及半胃納即見增加續服數瓶身漸强壯聰健可喜數月以來預計購買此藥片所費不過三元而省去醫藥費無慮百數十元喜出望外

嬰孩自己藥片係韋廉士醫生爲嬰兒及小孩特製之靈藥專治小孩尋常疾病即如胃弱不化 大便秘結 肚痛腹瀉 嘔吐發熱 痰厥驚風 感冒傷風 出牙各症 蛔蟲等患均可療治凡經售西藥者均有出售或郵寄郵票大洋六角至上海江西路六十號韋廉士醫生藥局原班郵奉藥片一瓶可也每六瓶大洋三元郵力在內

廣告

廣告本與新聞記事相同深得人之博聞也近代商業之秘訣均特利用以廣告

日本、朝鮮、中華民國以及向歐米各國旅行者請試利用爲禱

日本國際觀光局
大連分局
電話（滿鐵社內）八四三九 三三九

快買各國農業試驗場證明

獅馬商標

最有效驗的德國肥田粉

德國的獅馬牌肥田粉 早經各國農業試驗場證明 爲最有效驗的肥料 本行自經售以來頗蒙各處農業家 紛紛爭購 因爲種植一切黍麥稻粱 以及棉花瓜果等類 施用此粉無不收穫加倍 又省錢 又省工 又無滋生害蟲之患 其利益不可勝言 茲屆新年春耕在即 各處來購者 又絡繹不絕 本行爲普願各處農業 皆得豐收起見 特又運到大批貨物 諸君如欲增加農產之收穫 請即快來購買此粉 本行無任欽遲 茲又特備貨樣函索即寄

東三省總經理 奉天英商 **源來盛啓**

贈券
將此券剪下並注明詳細地址隨郵寄下不費分文即可得獅馬牌肥田粉一小包
省　縣　街　號收

內務部化驗農商部註册

謹防冒認 務請認明金鷄商標

骨疼痛 凡患瘋濕骨節疼痛○手膊肩背骨痛不得擡起擧動○腰腿腳膝疼痛不能灣轉伸動○梅毒瘋痛○寒濕襲入筋骨疼痛○痛至身不能翻轉○手不能持物○足不能行地○或半身不遂○或四肢不能動○及一切筋痛 舒筋四肢行動如常 無針灸內吃藥酒湯藥無功外百治無效者 **服此露** 立能止酸

凡患小便腫痛破爛○包頭危險疳瘡○魚口便毒橫痃○婦女下部陰瘡遍體楊梅大瘡○開肛痔瘡○瘰癧囊癰腎囊潰爛○楊梅結毒頂穿鼻塌毒氣上升咽喉疼痛○梅毒入骨四肢瘋癱○及久 **惡毒瘡瘍** 濃水淋漓痛苦難熬百治無效不收口外科一切疑難束手無策者 **服此露** 立能解毒止痛消腫生肌收口全愈

總發行上海英租界西新橋濟華堂藥房 各埠大藥房均有代售

分銷處 大連
宏濟街 德興藥房
監部通 華泰藥房
千代田町 衛生藥房
東二道街 德發長號
東大街 華東權號
太平康里街 義順成號

双美人牌香皂

擦面最宜

經驗四十餘年應用最新科學製成這潤滋顏色的双美人牌石鹹

哈德門香烟

用中國烟葉 中國人工在 中國製造

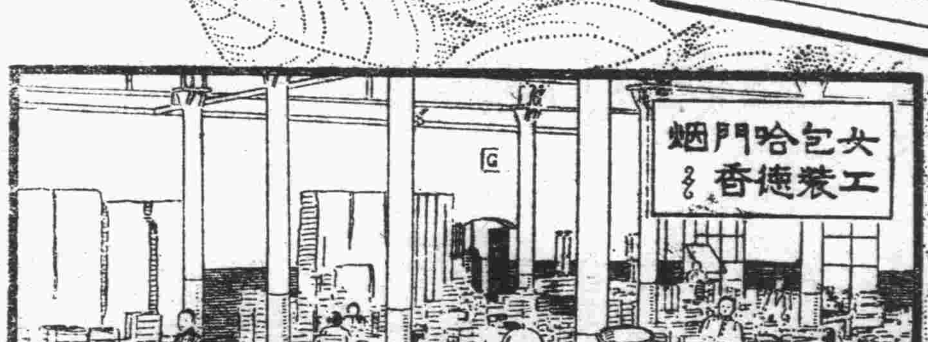

CF 88

鐵路時刻
行車
支線時刻

…時刻…
…月一日…

9.00 3.00
4.00 11.00
9.12 3.10
4.16 11.14
9.14 3.11
4.18 11.18
9.25 3.19
4.30 11.29
9.31 3.24
4.32 11.3
11.15 4.40
6.46 1.19
11.22 4.41
6.54 1.13
11.31 —
7.05 1.12
11.50 5.02
7.30 1.41
12.00 5.10
— 1.50
1.00 5.50
— 2.55
1.33 —
3.34 —
2.51 7.19
— 4.53
7.30 2.57
7.24 5.93
8.15 3.25
7.46 3.32
8.43 3.45
— 5.55
9.19 4.16
8.29 6.29
10.00 4.50
9.00 7.15
7.00 11.30
4.10 8.40
7.32 12.08
5.03 9.35
— 12.39
5.48 10.16
8.14 1.00
6.18 10.47
8.39 1.33
7.05 11.34
8.45 1.30
— 11.45
2.59 —
1.30 —
10.16 3.23
— 2.20
10.54 4.19
3.16 —
6.15 11.00
4.25 3.25
6.37 —
4.51 3.47
6.47 11.19
4.59 3.57
7.00 11.21
5.01 4.03
9.01 12.38
6.36 5.56
9.03 12.40
6.39 6.00
9.16 12.48
6.50 6.13
9.18 12.49
6.53 6.18
9.35 1.00
7.05 6.35

…順線

10.00 12.40
6.10 7.20
10.07 12.47
6.17 —
10.14 12.54
6.24 7.30
10.15 12.55
6.25 7.31
10.31 1.11
6.41 7.44
10.46 1.23
6.58 —
11.05 1.42
7.13 —
11.19 1.56
7.27 8.20
7.40 10.10
4.30 6.55
— 10.25
4.48 7.12
— 10.45
5.07 7.31
— 10.57
5.19 7.45
8.31 11.12
5.34 8.00
8.32 11.13
5.35 8.02
— 11.21
5.43 8.10
8.40 11.26
5.48 8.15

…口線

2.50 5.00 9.03
2.35 2.40 5.30
3.15 —
1.25 5.35 9.35
1.10 3.15 6.05
9.50 —
2.00 7.00 11.03
1.40 3.45 7.10
11.00 —
2.35 7.35 11.35
2.15 4.20 7.45
11.35 —

…順線

6.50 9.40 12.40
3.25 6.50 9.55
8.25 11.05 2.15
5.00 8.15 11.47
6.35 9.40 12.30
3.45 6.45 9.00
8.10 11.05
8.10

聲名傳全街

懸燈結綵過年的街巷適有橫旗吹號打鼓响的熱鬧咯
這是味の素的游行廣告衆位弄新喜的年菜請用少量
味の素不但成得菜味好儉省費時且於身體滋養極了

味の素有大中小各瓶及大中小特大之各罐罐貨比瓶貨有利

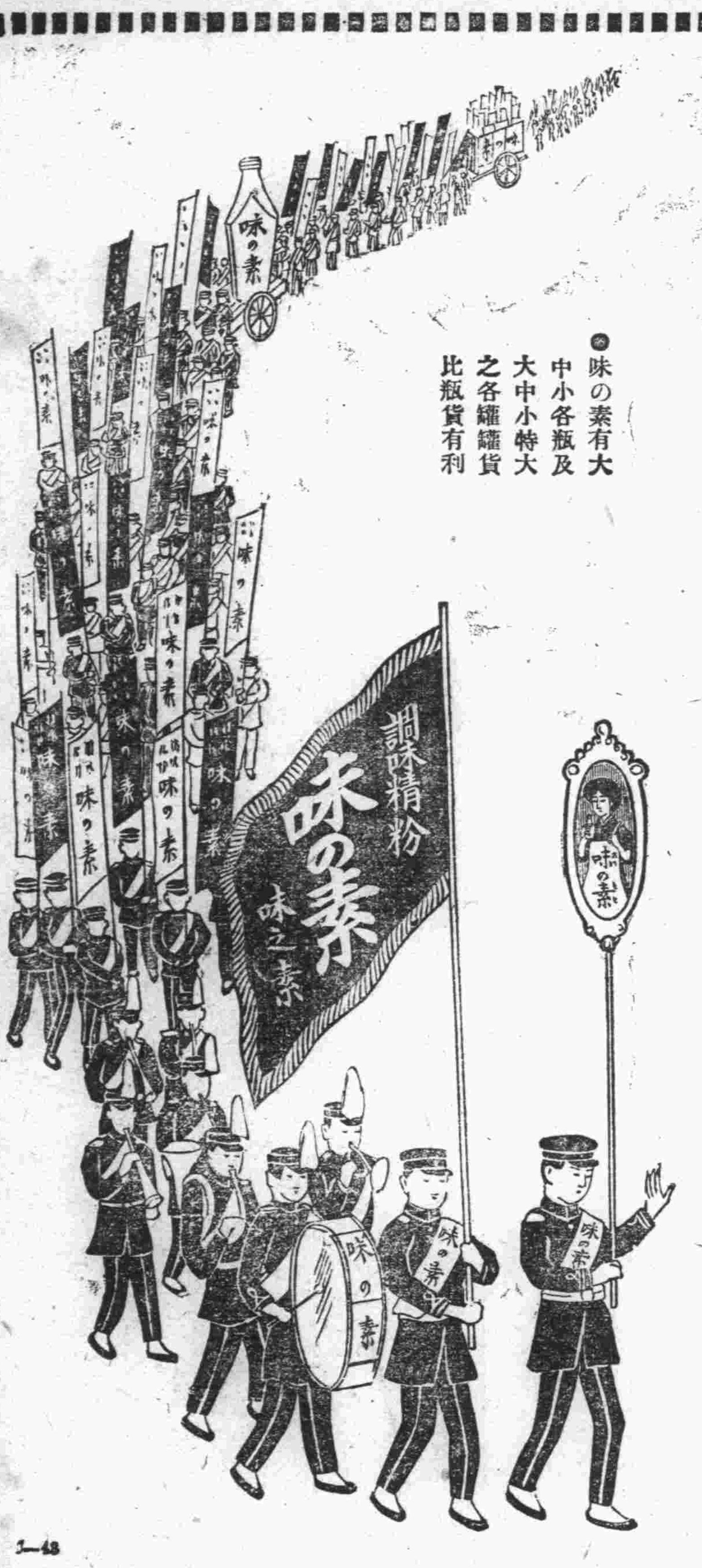

偉大效

味の素無論南北各式各樣煮烹菜湯若應用之海味山珍之味更增滋味異常且儉省費時洵是厨房之要品矣

1-48

賀正

格言 積善之家必有餘慶(易繫辭)

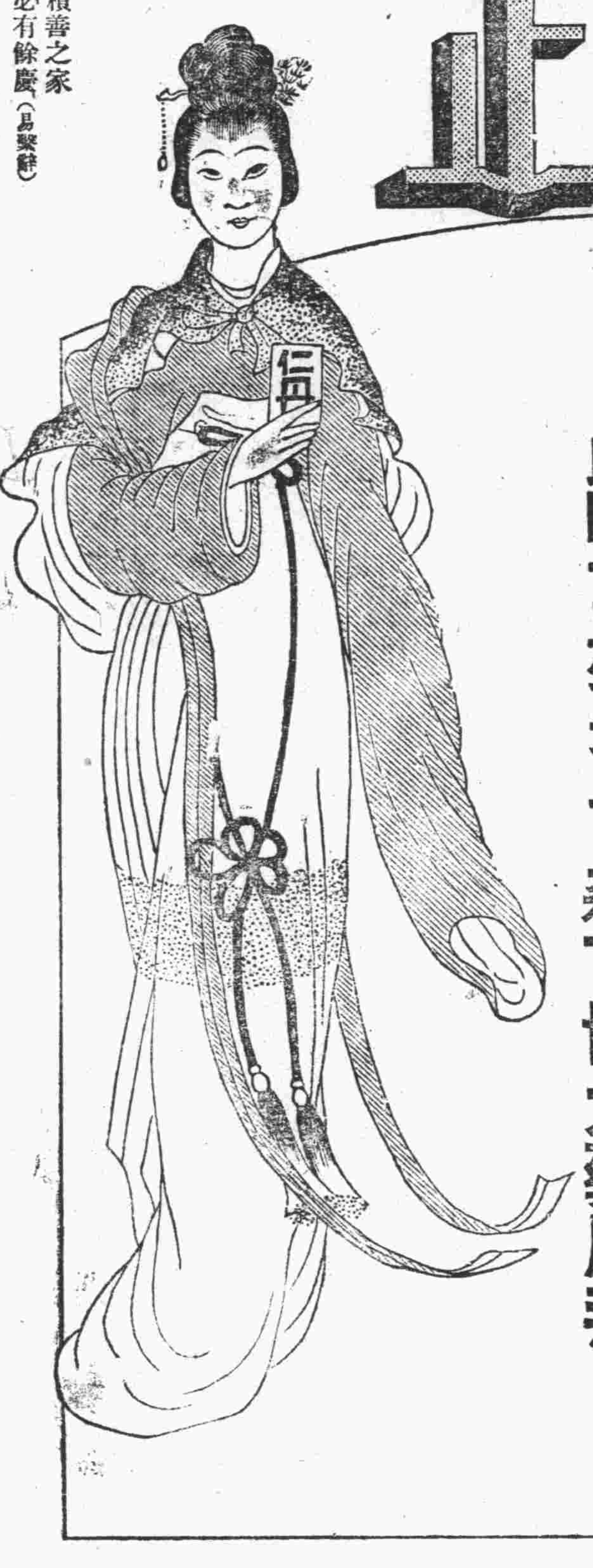

物換星移鴻鈞運轉恭維
各界諸公首祚綿釐 元辰
增福 敝仁丹濟世久蒙 青
眼有加柏酒傳觴共祝宜春
之慶謹伸賀悃肅頌 新禧

民國十五年元旦 森下博大藥房拜

仁丹價目
小包五分
中包一角
特利包五角
特大包七角
此包添呈帶鏡藥盒

此誠奇異

一小劑清導丸能使閣下胃納增進性情溫和體質強健而閣下所常患之便閉肝火膽汁失和疾痛頭痛眼眩酸楚肝陽上升及胃部脹悶等症若失疾閣下不必以為染恙甚重上述諸症不過為大便閉結所致耳今晚苟服清導丸一粒明晨便覺爽適矣山東高密單子鈺先生來書云鄙人今春忽患肝經失調日益劇重於是頭痛便閉諸恙相繼叢生多方醫治終鮮功效繼而試服紅色清導丸遵照仿單所載每於臨睡之前吞服此丸三粒次日即大便通暢頭痛漸輕連服一瓶諸病盡失痛苦若減飲水思源皆紅色清導丸之所賜也特誌謝函

紅色清導丸凡經售西藥者均有出售或直接函購每瓶大洋六角至上海江西路六十號韋廉士醫局郵奉清導丸一瓶每六瓶大洋三元郵力一概在內

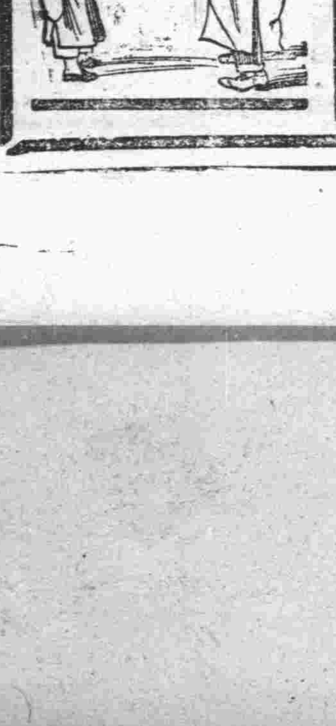

各種瘋濕骨痛病源均屬相同惟驅血毒可療斯疾

大抵患瘋濕骨痛之症者每次因天氣寒冷或潮濕所致即舊症復發愈而再發永不絕根及至血液強健血中所含之酸毒驅除淨盡始獲痊愈可見瘋濕之患病源在乎血滋酸毒惟補血使血液潔淨強健可免是症韋廉士大醫生紅色補丸能造鮮紅稠濃之新血驅除血中所含之酸毒爲天下馳名各國醫生所公認之愈瘋聖藥也請觀北京著名廣告經理沈捷臣先生之證據其來函云鄙人於去歲冬令左腿曾患麻木酸痛之症至今春酸痛尤甚延醫調治百無一效無法可設忽想起舍下早有存儲紅色補丸試服一瓶覺病稍輕隨後又購服二瓶漸漸痊愈遽然賤恙復舊如初鄙人實感激韋廉士大醫生紅補丸之效力神速無以爲報今特修函致謝韋廉士大醫生紅色補丸乃是專治血薄如水腦筋衰殘所致各症或因血虧以致血液不清因而身弱無力所起疾病且亦爲婦科各症月信不調所起諸恙之聖藥也凡經售西藥者均有出售或直向上海江西路六十號韋廉士醫生藥局函購每一瓶大洋一元五角每六瓶大洋八元郵力在內

韋廉士大醫生紅色補丸乃天下馳名療治瘋濕骨痛之聖藥

我的氣色眞好的極了

婦人妙藥『妹司丁』之効驗

請看我的臉上氣色 光澤而美 請看我的身體強壯有力 四肢溫煖這是我賴妹司丁之功効而得之者 今特將我從前的身体 瘦如乾柴 臉上青色的實話 詳說于下 我記得十年之前 不知何故我的身體時見困倦 眠也不睡 食也無味 漸漸只見身体衰弱其初不以爲意 下雨颳風之前後 或於月經之前后 必見頭痛或見寒見冷 喉中乾渴 腹部作痛 又腹中結成一團 不知何物 我的心中著急起來 也請醫生來診脈 家中各人無不憂慮我的身体 或請醫生 或買丸藥 囑我服之我於初時異常歡喜 很聽人人的話 錢也費了 總不見什麽効驗 或心中也想定了世間之藥與我無緣 醫生也不請 丸藥等亦不服了 過了五六年 自己摩四肢 只有一層皮裹着了骨頭 臉上更青而浮 日則不想食 夜則未合着眼而先夢 心間亂跳我自己以爲不能治的 於是置之不理 剛剛有十年的時日毫無快樂 有一日來了一位 從日本回來的友 問談之中 一見我的臉上氣色 問我的病 簡捷說道 婦女患病 非服妹司丁不可 妹司丁能治婦女雜症 我在日本已見許多人得妹司丁之力 全治了其病 今幸得寶妹司 丁的日本商人運至各國 我們中國 也有分售處 快買而服之 不可再誤時日了 我聽友人之言 不甚相信該友人又不足爲醫生 又不足知道我的症 我含笑而聽之耳 過了數日 忽然腹部痛的很利害 在床仰伏 實在難以抵著 其時我家的人說道 痛成如此 何不買妹司丁而試之 我於其時 因痛實不知說甚麽 只得點頭而已 不一時 已買妹司丁回來 用滾水沖了 一盅飲了 略爲止痛 但於飲妹司丁之時我以爲是濃茶 止了痛之後纔知道是妹司丁 於是連服了六天 食物知味 眠而無夢 腹中團結之物 似乎活動起來 如此再買妹司丁連服之前後合計已有一個月之久 腹中團結之物 已不知從何去了 周氏等張氏說完了而曰 有之哉有之哉 丁妹司之功非獨能治病症 如不受孕者服之亦得懷姙 以致今日常服妹司丁之婦女 於地球上實在不少 今已見請藥舖中 接收各地的人 服過妹司丁 已得其效者 寄來的感謝書堆積如山 今中國各地的藥舖 也有代售的其總售處就是 大連山縣通一丁目 順和公司大連支號

妹司丁藥價 六天分 金壹圓・十三天分 金貳圓・二十天分 金叁圓
重症用特製 十天分 金叁圓・二十天分 金五圓五拾・一個月分 金八圓

經理所

奉天四平街 大德生大藥房
鐵嶺鼓樓西 平記大藥房
營口永世街 興亞大藥房
西崗子永樂街 德記西棧
天津估衣街 藻記公司
奉天鐘樓南 中西大藥房
長春北門外 中西大藥房
營口西大廟 義興成余記
普蘭店平安街 德順藥房
北京大柵欄 華美大藥房
奉天鼓樓南 歐美大藥房
長春北門裡 興亞大藥房
吉林糧米行 五洲大藥房
金州城裡 德記藥棧
北京大柵欄 老德記藥房
奉天鼓樓南 永年大藥房
遼陽什字街 天鉅成
瓦房店新市街 德記大藥房
西崗子平和街 廣生堂
北京前門外 中美大藥房
奉天鐘樓南 歐美大藥房
營口二道街 中西大藥房
大連市監部通 華泰大藥房
海城城裡 華西大藥房
天津日租界 回春大藥房
安東中富街 東益增盛
營口魚市口 五洲大藥房
大連市奥町 肇西大藥房
鳳凰城南街 中西大藥房
▽其他各埠大藥房均有代售△

大連新聞

歲聿云暮矣國人對於 陽歷觀念何薄弱 深望捐除成見實行澈底更新

我國自改造共和以來、已經十五年之久矣、社會男女、亦頗知帶辮纏足、已不宜於近今之潮流、於是相率剪辮放足、恐後爭先、互相講求解放自由、以剷除數千載之惡習、自表面觀之、似乎我國人民、大有文明氣象矣、詎知其內容、則竟有大謬不然者、他姑勿論、只就陽歷新年一事、人民觀念之薄弱、已達於極點、其對于交換國旗、互相團拜等事、皆視爲多此一舉、純以舊歷新年爲重、屆期春聯爆竹、應有盡有鬧個不休、而値此陽歷新年、則甚爲冷淡、且有對此陽歷新年、指爲日本新年、荒謬若此、人民之程度如何、可想而知、其所以然者、皆由於人民之無常識、亦由於教育未能普及之故耳、望我國民、從此以往、努力教育、恢宏常識、須知吾等既爲共和國民事々須講求實行澈底改善、陽歷爲世界共同公認便利者吾人自宜遵守改用法令、即與實行、剪辮放足、同一革新、而重視陰歷新年、亦即如依然帶辮纏足之頑固無異、捨其舊維新是謀、革其故便利是務、始不愧爲共和國民、若徒仿其形式、而不求其精神、則根本錯誤矣、我國民其共勉云

爲龍銀發還存欵 華商選擧代表 拜謝兒玉長官

關於龍口銀行此次與正隆銀行合併、發還存欵、華商債權團、連日開會討論各節、已紀連日本報、現聞華商債權團、除承認日商存欵聯合會之要求、奉贈紀念品、外日內又擧出代表東萊銀行李銘臣、和記販房楊雅香、達昌油房接香亭、和泰油房劉燕忱、東永茂李升海、東茂泰李啓明六氏、定於三十一日午前、搭乘急行列車、同赴旅順關東廳拜謝兒玉長官、運動龍銀復活之厚意云

小崗公議會函知 各商團拜新年

小崗子華商公議會、因每年元旦家々互相拜賀、車馬往來、多有不便之處、玆特訂於本年元旦午前九時、召集全體董事、及所有會員、在公議會內、擧行團拜式聞刻已函知各家屆時前往與禮云

中華青年會 新年祝賀大會

中華青年會於十五年元旦午前十時、在伏見臺會館擧行新年祝賀大會、會立小學校學生、夜間補習學校學生、平民夜校學生、總計五百多人、加之各界會員、齊集會內擧行新年祝賀大會、會序如下

一、振鈴開會
二、會員學生入席
三、唱國歌
四、全體向國旗行致敬禮
五、主席致祝賀詞
六、唱會歌
七、禮成退席
八閉會

尋親不遇之青年

三十日晚八時頃、奧町雙聚福錢莊拐角處、有一靑年男子、年約十七八歲、衣冠整齊、形似學生、在該處停立、適與友人由該處經過、遂將余友攔住求助、據其自稱劉姓、原係 鞍山日本 站、來此尋其親戚盧某、係於滿鐵會社充當傭人、欲求盧某代爲謀事、不意到連之後、其親戚已轉往別處多日矣、彼時擬欲歸家、則腰中路費、業已化盡、而又擧目無親、於是寓於西崗共和店內、與其家中去信、今已十數餘日、未見回音、而客店又不供飲食、是以一日未曾用飯、兼且寒冷、凍餓不堪、談訴之間、聲淚俱下、誠爲可憐云

三櫃夥搗毀暗娼窰

市內愛岩町連陞棧對門住有母女二人、原籍營口人、以營暗娼爲業、結交襍亂等人、於前日夜間不知因何觸動丸重洋行櫃夥之怒故有該行櫃夥三名、前往尋毆、將該母女暴打不堪、並將家具亦爲搗毀、後經人排解、始各憤々而去、刻該母女正在運動擬欲呈控云

職工悉行解僱 鑄物工廠暫閉鎖

大連機械製作所之同盟罷業問題會社側對於職工側之最後手段、即通告工學會、對於罷業者悉行解雇、因此將行益爲紛糾之罷業問題、乃行告一段落、職工側對會社側之寬大態度、特別感歎、然會社側當此冬期、正爲閉鎖工業之好時節、現先將鑄物工閉廠鎖、以待來春再開、此後絕行採用以優良分子爲是云

預防火災盜案 各町區添設夜警

關於本埠各町區之首腦、因天氣嚴冷、年關在即、火災盜賊、不時發生、特請警務當局設立夜警以防盜火一節、已紀前報、玆聞各町區次第設立、現已完全成立而從事人員亦頗勤慎將來不至盜火之事、頻頻發生云

日人士熱心 研究滿蒙問題 年中視察團總數

日本研究滿蒙問題、漸次旺盛、以是視察團體、亦特年益增加、大正十四年中（至十一月末累計）視察團數百九十七團、人員六千五百三十九人、再將等級、列誌如次

一等	九團體	五一五人
二等	四八同	一、〇二九人
三等	一四〇同	四、九九五人
內學生	一二九同	四、八四七人

此項比之去年團體數、約增四成五分八、員數增加四成八分、然本年於勸業博覽會時、日本全國農校長地理教員等之來滿者甚多此爲一大原因也、再將各月情形分別誌之、五月四十二團、二千七十四名、九月十月漸少、而此等視察團於滿洲所經消耗之錢額船車賃金（平均減五成）車馬賃通信料食事雜貨費等以及土產物、一等客約能消費十五六萬圓、二等客約十八萬圓、三等客十四五萬圓、學生團十五六萬圓、約共在五十一萬數千圓之多額云

海關製作報告 年節僅放假一天

今屆陽歷年末、本埠之官署以及各機關、無不放假、惟有大連海關總關內之供事等、只於一月一日、休假一日、蓋因製作報告、統算一年中之輸出入貨特種類及稅銀、呈報北京總關、是以較各機關、尤爲非常忙碌、待報告畢始各休假五日云

十四年度民政署 殖產改良之成績 殖產家之好音關東州之福利

大連民政署殖產課、本年度於管內關於殖產之貢獻上、盡力宣傳獎勵之處甚多、就中成績最好者爲栽培果樹、且設有果樹組合、組合員互相交換果樹之培養收穫方法、較比從來、均有相當之研究、現在組合爲求共同之利益計官民之間、須益有充分之連絡、對於果樹栽培之指導獎勵等方法更爲加意研究、然玆此果樹組合設立以來、從來之缺陷、漸爲減除、今後必能益見發展、實爲大連民政署果樹栽培者、一莫大之好音、實亦爲關東州內果樹界一莫大之福利、將來之培果樹者、當可更行注目及之、其次如棉花之栽培、乃設有棉花協會、內容漸行着手改良、以期造成堅實之基礎、他如金融組合、亦在充滿內容之中、特行派員赴各地講演有特招聘講師、又如家畜蔬菜之獎勵等事項、亦均在積極進行改善之中云

慰問袋之分配

大連市役所並在大連之三新聞社發起募集軍隊警察官之慰問袋、而關東廳與大連市役所業已協議其結果只將大連一處之分配法、大體已決定、即陸軍一萬六百九十袋、海軍一千五百袋、警察官爲一千百三十袋、而海軍與警察官之兩分、於二十九日發送、陸軍之分、於三十日分配矣云

新年祝賀會

大連市官民合同新年祝賀會、定於一月一日午前十一時在大和旅館擧行

大連市役所之祝賀會、亦於一月一日午前十時在市會議事堂擧行新年祝賀式

雜貨會向三菱 陳情事件又開會

關於華商襍貨聯合會爲三菱會社催促起貨曾向該行陳情請求緩期各節、業記本報、前聞該行、早已接到陳情書、迄今尚未答覆、該聯合會深抱不安狀態、乃又於三十日午後二時在公議會樓下開全體總會討論催促答覆之辦法云

三等寢台車 十日實行聯結

滿鐵會社三等寢臺車之連結計畫爲多年之懸案、現在滿鐵沙河口工廠、業已造成五輛、定於一月十日以第十三列車（午后九時二十分大連發）及第十四列車（午后三時十分長春發）之兩列車、聯絡此項寢臺車、於此則三等客人之旅行、當必異常便利、然暫只於本線使用、不久則於安奉線亦必聯絡使用、料金上段一圓、中段一圓五角、下段一圓八十錢、一輛寢臺車之收容乘客數、六十四名、一輛寢臺車之築造費、需用三萬四千圓云

溺斃婦女案已完結

關於廣鹿島會坡子屯李有福、因收買蠣子、淹斃男女十一名、事後被各家苦主、聯名呈告、嗣經該管派出所將李某送往皮子窩警署治罪等情、已誌前報、昨經來人談云、該李某業經釋放、並未治以應得之罪、據聞李某素日即陰險僞詐、專以欺騙婦女、將所打之蠣子、不但以廉價收買、而又使用大秤欺瞞、而左右居隣之婦女等、因爲利所誘、是以墜其術中者甚多、且又此次所遭之事由彼發生、彼竟見死不救、其心何忍、苟若治以應得之罪、不亦宜乎、再者廣鹿島會前有定例、勿論作何生意之繳隻、俱須兌納稅錢、今竟不按規則、任意偸漏是以最易遭事云

代理店聯合會 又開全體總會

大連華商代理店聯合會、於三十日午後三時、在公議會樓上、開全體總會、報告本年經過情形、並本年收支欵項、以及其他事宜以作年末之結束云

覺民學校亦放年假

關東州內之公學堂普通學堂以及日本尋常小學校等、每至陽歷年末、按例休假一週間、今寺兒溝有私立之覺民學校、亦照各校之校規、年末成績考試已畢、於二十八日開始休業、至來年一月六日照常授課云

娼窰冷落情況

本埠從來娼窰營業、頗稱發達、詎自商業蕭疎而後、金融滯塞、各業不振、而娼窰一業、更首先受其影響、以致三二年來、直有一落千丈之勢、現除露天市場方面各家、尚可支持外、餘如小劉家屯西崗子、所有各號、最佳者每日可有六七十元之收入、次者每日不過有三二十元之賣項、且多係賒賬者、門前冷落、車馬稀少、於此可見矣

寺兒溝暗娼宜取締

寺兒溝山手町附近住有暗娼數十餘家、秘密賣淫、私售阿片、故招引一般黑籍無賴等、往來不絕且有因吃醋打架鬪毆等事、時有所聞、並且該暗娼等、俱鮮廉寡恥、時與居隣無事取鬧、而良家婦女、亦不敢與較、於是俱紛紛搬避、似此等暗娼、官署宜嚴加取締、若不稍加警戒、實於地方風俗治安上大有妨碍云

法院事項

▲提起訴訟 原告劉輯五被告葛希堯請求欠賬欵金一百二十九圓二角七提起訴訟（十二、十四）原告崔益和被告崔國敬請求貸欵金三百圓之件提起訴訟（十二、十）原告正隆銀行被告孫昌貴請求期票殘金七千三百二十四圓四角六之件提起訴訟（十二、七）原告中國銀行被告益三張仁堂請求貸欵金兩萬九千五百七十三圓七角三之件提起訴訟（十二、十九）原告李丹市被告中國銀行請求執行異議金六千一百八圓四角四分之件提起訴訟（十二、二二）

東三省新聞

奉天

力行改善民政 開三省民政會議 王省長招集各省法團代表 採取地方行政意見

王永江省長有感於郭松齡之刺激、將力行改善民政於二十九日下午一時招集三省法團代表於財政廳開東三省最高民政會議採取各代表者關於地方行政之意見云

吳督行將回任 各法團勸告北歸

吳俊陞氏依各法團勸告爲維持中東路治安將於日內偕各法團代表北歸云

在灤建忠魂碑 爲被害之姜登選

張作霖爲祭姜登選氏魂靈二十八日命副官處計畫爲姜在灤州設忠魂碑一座

王正廷電勸 魏軍加入國軍 奉當局派隊赴楡

據可靠消息云王正廷氏接到郭軍戰敗及被戮之訊不勝爲郭氏惋惜遂與馮玉祥秘議先攻山東次即大擧討張並分電魏益三氏謂不可降奉投入於國民軍可也奉軍恐魏氏爲患故派軍赴關驅逐魏氏而固奉軍防線云

犒賞討郭有功之 軍隊發餉兩月

張作霖以出征士卒討郭軍隊有功決定發二月薪水以爲臨時之犒賞現已通知於各軍長官矣

政治犯不引渡 張學良再三要求 瀨尾氏赴新調停

引渡逃入於新民日本領事分館之殷汝耕齊世英等八名一事日下尙未一定張學良雖再三要求引渡乃日側鑒於郭松齡夫婦被殺故取鄭重態度不能交出以彼等爲政治犯人得處穩便之措置瀨尾榮太郎氏爲調停此事於二十九日早赴新民

救濟戰地災民 先派員從事調查 令縣官設立粥鍋

當局對於新民一帶災民決定救濟辦法

一、派員至被災地方調查實地情形

二、其來自新民興城北鎭錦縣錦西綏中義縣等處難民固得相當之救濟其在各縣之難民尤得救濟故令各縣當局得於相當地方設立粥鍋

三、命三畬糧棧撥糧食若干任閻廷瑞爲賑務總辦辦理粥鍋

四、由道德會各會員募捐若干用以買糧賑濟難民

郭軍秘書槍斃

前在西站捕獲之郭軍總司令部秘書郭劉鶴齡經軍法會議結果於二十六日殺斃矣查劉氏於六年前在廣東占有重要位職當黎元洪就任爲大總統時曾擢任爲秘書長今次郭氏在灤州起事馮玉祥特薦之於郭氏部下郭委爲秘書長如郭到後後當必予以重要位置云

理想家之郭松齡 非統馭三省人物 外交部參事陶尙銘氏評

據外交部參事陶尙銘氏評郭松齡氏云郭氏理想家也惜部下心服之者甚少郭氏自起事以至大敗自外界觀之咸以爲能統率其部下殊知竟有不然也郭之起事於灤州恐部將不服爲壯軍威出於威嚇的而慘殺姜登選氏得以約束軍心豈知全軍幹部已早離郭故最後之敗終不免也郭氏固爲理想實行者然非爲統馭三省之大人物也郭之最初聲明推戴張學良純非眞意不過爲飾其陰謀之文耳郭對內外聲明非爲彼一人之私等語亦均出自國民黨系策士之手郭誠爲國民黨之一傀儡然其內部尙有一種作用固不待言矣幸郭氏早亡三省治安得以恢復誠爲吾等所不勝欣喜者也

蓋平

中日籌備新年

光陰迅速轉瞬又屆新年本邑各機關均結束十四年之案件並籌備新年一切事宜至於日本方面尤爲忙碌門首均置松樹二株並互送禮物云（省）

海城

監督開離別宴

前任監督廷輯卿自署海篆以來歷十一年之久對於行政純用圓通手腕既不得罪於巨室又能逢迎於上司對於本地士紳是是非非均以滑稽處之而士紳等以監督假以辭色也亦皆伏首帖耳樂爲之用以故事無曲直一經士紳贊成吾邑六十萬民衆無不惟命是聽亦可哀矣其廷氏之駕馭有方歟抑紳士之逢迎得法歟玆廷氏已經解組當行裝待發之際特於月之卅日假座鴻陞樓宴請當城士紳藉申告別之忱聞紳士等以廷監督甘棠遺愛不可泯沒特糾合各會首腦爲前監督製成萬民衣傘爲贈別紀念品想紳士大嚼之後定歌醉飽之什云（靑）

兩署通告放假

當此年關在邇督辦公署已通令所屬之師旅及憲兵司令部及警察等只停止操演講堂而日夜勤務仍然照常遇事尙須特別注意等情省長公署通知各行政機關及教育機關大學校等均放假三日以資休息刻下已均奉到公令云（健）

各署籌備賀年

現在民國十四年已將告結新年氣象已見雛形如各機關之籌備非常匆忙將數日內應辦之公文均提前辦好以免放假期內之延誤夜間亦加班辦公若省長公署財政廳交涉署清丈局警務處警察廳高等育廳酉務總會等均於門首高搭松枝牌樓安置電燈及彩花所書之字有於萬斯年普天同慶延厘等語一般人渡歲之歡喜狀現已流露於籌備之中此亦是戰敗郭松齡之力時局底定有以致之否則顧全生命財產尙恐不暇吾謂新年中之慶幸更進一層云（健）

十間房至日站 電車路之工事 來正即可告竣

十間房至日本站間之電車路日下晝夜兼工業已修其大半約於新年正月即可告成云

沒收郭氏遺產

當郭松齡反奉之初即有抄查郭氏遺產之喧傳查吾海有郭氏實業兩所即裕民繅絲廠裕民電氣廠是也其資本確數約在二十萬元以上然沒收之說總未現諸事實據某機關傳出消息云當郭茂宸遇難之次日縣署即接到上峰電令著將郭氏遺產全部沒收入官故縣公署訓令警所派遣妥員到上述之兩商廠澈底清查即日沒收歸爲官有聞此事已經辦理妥協其絲廠電廠在未拍賣之前暫歸本城商會提前管理待度過新曆年關卽行拍賣至於電氣事業警察當局已允絕對維持到底俾海城商民不至因沒收之故墜入黑暗世界云

逮捕大批嫌疑犯人

城西南鄉民趙立臣在小南門外買糧將腰間所帶之奉票四百元被小綹竊去當日報告警察請求代爲追緝等情曾誌前報據聞一區巡官關永絢閱悉後遂諭令該管警察到區訓戒一切以爲該鄉民在鬧市之上居然丟失巨款必係東關一帶之無業游民所作在警甲戒嚴之際若輩胆敢白晝蠢動殊屬目無法紀立派該管長警將久慣掏解之楊玉忠尹紹忠等一夥十餘名悉數逮捕縛至一區詳細研訊務期人贓並獲以符警察保護人民生命財產之天職云

電令徵發馬秣

本邑行政公署於月之念九日接到省長公署來電著邑民輸集穀草一百萬斤以備軍需聞縣當局閱電後即轉令警所傳諭各區村甲長等早日來城會同農商會長等開一臨時會議以備應付之策云（靑）

隊長公畢歸來

保安第一隊隊長韓玉九於月之念七日晚帶領警甲全隊馳赴牛庄附近之小望台防堵潰兵等情曾載前報據聞迨韓氏趕到時此項逃兵已將大槍四顆子彈若干粒交於該村村會保存便衣散入他方經韓氏檢察一切遂反回海城云（靑）

獄員另有位置

前一區馬隊巡官邴開倫奉廷監督之令委爲分監獄管獄員兼看守所司法警隊長之職因新任監督高壽雲履任伊始重委朱孔陽氏爲管獄員兼看守隊長之職而邴氏因此賦閑等情曾紀前報據聞警察所長衣理事務有剛斷明敏之材若居然投置閑散殊可惜日內擬委邴氏爲某學讓以邴氏對於警政富有經驗處地重要職分俾展其夙昔抱負之材聞不日即爲發表所長取人以材固屬當然之事而邴氏亦必能體恤上峰憐才之意感激圖報云（靑）

磐石

保安隊長有人

本縣防剿匪患保衛治安籌設臨時保安隊等情已誌前報玆已招齊隊兵百名先行成立第一隊惟隊長必須長於擊捕者方能合格當委前充陸軍十八團附官王子亨爲正隊長前充五區分所長王子仁爲副隊長該隊長等正在編制訓練云

安東

年假停止辦公

安東各機關現以時屆年終循例擧行慶祝因通令所屬訂定十二月三十一號分飭商民等戶懸旗並停止辦公三日及假道署街縣立第三小學校地點爲元旦日團體慶祝（九）

籌備慰勞警察

安東總商會例於節關犒賞警察之保衛地方勞績向先期購置肉面等物分贈各警現又屆年關該會會長陳國卿等循例購置大宗肉面若干分贈各警察以便藉以酬庸云（九）

營口

官銀發行新幣

總商會接奉天全省商會聯合會公函內開准奉天總商會函開案准東三省官銀號函開案查本號由財政部印刷局訂印之匯兌劵行使多年半已殘破去年夏間爲收舊換新並預防僞造起見曾與美國鈔票公司訂印一圓五圓十圓之匯兌劵三種均經陸續運到本號遂造原定計畫登報通告發行近因時局不靖謠諑繁興竟有將此項匯兌劵誣認爲軍用者殊與金融前途及商民交易有碍擬請貴會將收舊換新並預防僞造各節送知各縣商會特告商民藉免誤會相應函請查照辦理見復爲荷等因准此除分行外相應函請查照特知各會商會轉告商民以免誤會等因准此除分行外相應函請查照轉知爲要（成）

中日官商聯歡

此次郭松齡倒戈叛奉擾及東省治安而營口一埠亦受株連市面陷於混亂狀態幸賴日方軍警協助我方共維治安地面始得鬯七不驚今郭軍已被奉軍戰敗郭逆伏誅戰事已告終結故佟道尹爲共慶昇平兼感謝日方友誼之援助起見特發起聯合各機關首領共計五十六名於月之二十九日午後五時在滙海樓大張宴席柬邀日方主賓岡田領事竹友署長等二十八名外陪賓木下社長見坊所長吳副官傅經理李督察長三十名中外嘉賓會萃一堂籌觴交錯笑語聯歡直至魚更三躍賓主始各盡歡而散

郭軍飛機運奉

奉郭兩軍巨流河一戰郭軍敗北奉軍得獲勝利品甚鉅溝帮子地方現有郭軍飛機十架爲奉軍所得經東北航空處總辦派工廠科長楊田久偕同隨員二名兵士三十名於本月二十八日由奉搭南滿車抵營署事休息卽行轉赴田莊台再往溝帮子不日卽行運至奉天云

旅順

同窓支會擧代表 出席籌備大會

旅師同窓會籌備會旅順支部於二十七日假旅順公學堂開籌備會議男女同學全部出席協議關於各項籌備事宜並選出席籌備大會之代表者二名前赴金州會議代表出席者爲劉逢候由忠凱兩氏云

滿鐵列車

下り：大連發、沙河口、周水子、金州、三十里堡、瓦房店、熊岳城、大石橋、湯崗子、鞍山、遼陽、蘇家屯、奉天、鐵嶺、開原、四平街、公主嶺、范家屯、長春着

上り：長春發、范家屯、公主嶺、四平街、開原、鐵嶺、奉天、蘇家屯、遼陽、鞍山、湯崗子、大石橋、熊岳城、瓦房店、三十里堡、金州、周水子、沙河口、大連着

謹賀新年

大連市山縣通
株式會社 大倉商事 大連出張所
電話八一六一番

大連市山縣通
大倉ビルヂング內
榎森商店
電話八三七〇番

大連市山縣通二百十三番地
輸出入、倉庫、土木
建築、保險及諸代理
福昌公司
電話代表番號七一七一番
振替貯金口座大連一〇六〇番
保險 日本共立火災、大阪海上火災
豐國火災、北英貿易公司 各會社代理店

株式會社 鈴本商店 大連支店

株式會社 鈴木商店 哈爾賓出張所

大連市山縣通一八二番地
三井物產株式會社 大連支店
電話七一〇一番

敝出張所新經理富士製紙株式會社代售販賣該社製品並一般洋紙請特別惠顧不任切盼之至敬佈
營業科目
更紙、印刷、模造紙、包紙、色紙、色紙、
厚草紙、洋半紙、煙草紙、仙鶴連史、愼昌
連史、舊報紙、其他一般各種紙張
富士製紙株式會社販賣代理店
大連市山縣通二百番地
株式會社 山田洋紙店 大連出張所
電話五七一四

關東州辯護士會

五十村貞俊　石山憲一　渡久山寬常
值賀 連　大內成美　小野實雄
岡野 勇　河內山武雄　米岡規雄
立川雲平　高橋彌兎喜　高野猛城
玉置榮吉　松谷竹三郎　古賀元吉
五泉賢三　寺島由松　寺島賴三
相川米太郎　新野尾善九　齋藤鶯太郎
佐藤專二郎　木原鐵之助　湯淺唯二
澁田俊介　關根道一郎

大連市奧町廿四番地
大連 株式商品取引所商品部
取引人組合
現物取引組合
電話 六六九三番 四三九一番

東京市麴町區八重洲町一丁目一番地
大連 中央土地株式會社本店
大連市若狹町三番地
大連 中央土地株式會社支店
電話 三四五一番 八二二〇番

大連石炭商組合

大宮組 電話五六六一番
大東公司 電話五六四五番
鶴田號 電話六〇〇〇番
佐藤組 電話四八七八番
共同組 電話四三〇九番
宮崎商會 電話五三一九番
東萊洋行 電話六六番
熾昌厚 電話四六七三番
組合事務所 電話三〇二七番

大連市西通リ三五番地
滿洲土木建築業組合
電話四六二三番

資本金參百萬圓
大連市奧町
大連商品信託株式會社
電話八一三一番

朝鮮銀行大連支店

横濱正金銀行大連支店

株式會社 正隆銀行

株式會社 滿洲銀行

株式會社 大連商業銀行

株式會社 大連興信銀行

中國銀行大連分行

東洋拓殖株式會社大連支店

大連取引所信託株式會社

大連取引所錢鈔信託株式會社

株式會社 大連株式商品取引所

謹賀新年

安東 市政公所 市長 李嘉安

安東 中日捕魚公司 理事長 張壽山 伊藤勘三

安東 東邊實業銀行 行主 王建極

安東總商會 正會長 陳國卿 副會長 孫德坤

安東 政記輪船公司 經理 高鼎賓

安東 中國銀行 行長 賀家琛

安東 趙仲川

安東電報局 局長 慕學篤

安東木商會 正會長 高永安 副會長 孫榮明
鴨渾江兩江保護木業事務所 所長 白世忠

安東 蔬圃公議所 所長 孔昭忠

駐安華商先施巴嗜士 水火保險公司 劉隅三 馬士濱

安東 鴻發茶莊

安東 福順成 經理 曲瀛洲

安東七道溝裡 郭福有 區長

安東 元亨大 經理 韓翼臣

安東 永盛錢莊 經理 趙華堂

安東 永興茶莊 經理 趙金堂

安東 永發德 經理 王會友

寬邑 福生棧 經理 李福堂

安東 華商會 會長 曹錫東

平熱散一粒丹本舖 安東 瀛西藥房 主任醫 姚子揚

安東商埠 肥料公司 經理 張學禮

安東 益豐恒 執事 魏書齊

安東 華興德

安東 福盛合

安東七道溝裡 地皮東 經理 曲甲田

安東七道溝 富豐錢莊

安東 中華電氣工廠

安東 鴻順福 經理 單樂亭

安東 永隆茶莊 經理 趙閣臣

東安于家溝 陳達仁

寬邑 寶盛東 經理 蔡明齋

安東 萬國儲蓄會 經理 羅人傑

安東 華豐錢莊 經理 李顯廷

安東 興茂盛 經理 劉子敏

安東七道溝裏 安東滿洲報分社 王顯忱

安東財神廟街 沙河鎮滿洲報分社 侯邦敬

奉天省本溪縣
商辦本溪湖
煤鐵有限公司

本溪湖縣知事 張全福

本溪稅捐分局 局長 黃萬滋

本溪縣 東三省官銀號 畢連祥

本溪縣 地方儲蓄會 正會長 常雲山 副會長 王普廷 劉秀峰 總經理 張純九

本溪縣商會 正會長 常崇起 副會長 郭慶年

本溪縣署第二科長 壽祿年

本溪縣地方公款處 主任 馬春霖

本溪縣交涉佐治員 黃嘉時

本溪湖東山 滿洲報分社長 曲子毅

海城華商會長復生號機器油坊 主任 劉復生 日長電話二一九番

署理海城縣知事 三等嘉禾章 高文垣

海城商會

海城 美孚洋行 經理 劉郁文

海城 綢緞雜貨商 慶餘得 中電話一六四番 總經理 王潤亭

海城 華商會副會長 丸重公司 經理 劉春山

滿鐵海城區地方委員 振興公司 經理 賈博忱 日長電話三六番

海城 分社長 林秉鎮

遼陽 滿洲紡績株式會社

鐵嶺縣農會長 蔣桂芬

鐵嶺縣保甲所長 王者貴

鐵嶺縣知事 高乃濤

遼陽驛佟家大街 滿洲報分社長 白俊山

遼陽壹號 如意班 執事人 張堯階

遼陽四號 翠英班 執事人 梁秀峰

遼陽九號 文明書館 執事人 沈永全

遼陽六號 賓樂書館 執事人 孫連仲

遼陽七號 華春班 執事人 陳品二

遼陽二號 吉祥班 執事人 陳金生

遼陽驛五號 順寶班 執事人 高順實

遼陽驛三號 蘭英書館 執事人 張景龍

遼陽八號 西群仙 執事人 王述和

鐵嶺縣 縣教育會 同鞠躬

鐵嶺警察所長 陳玉銘

鐵嶺城內新發胡同 滿洲報分社長 胡東瑜

營口魏家花園 滿洲報分社長 孫富山

營口 利生當 主人 彰郡震 電話六六二

營口生生醫館 張少棠 電話七七三番

營口 東記銀號 經理 孫文成 長電話二二二番

營口縣知事 陳文學

營口 南洋煙草公司 胡子晉 陳啓星

駐營 吉黑官塩採運局 局長 李大鈞 鵬程

營口警察廳長 李家鼎

東三省塩運使 翟文選

營口 英商 源來盛 主人 魏尼士

營口 王元吉

遼瀋道尹兼營口交涉員 佟兆元

謹賀新年

大連市浪速町
鼎新昌
總理　高吉先
長電話　四三三一　五〇一六番

大連市香取町
忠興福油房
主人　邵鼐臣

大連市同仁街
天興福第二油房
主人　邵振聲
長電話　三四二二　三八三一番

大連市小崗子
華商公議會
副會長　徐瑞蘭
正會長　麗睦堂
副會長　周文富

大連市監部通
小賣所組合
電話　三四八三番

大連市監部通
東萊銀行
經理室電話五八三八番

大連市千代田町十番地
和泰油坊
主任　衡一臣
電話六七一八番
支店電話五三三七番

大連市惠北須町二丁目六十番地
政記油坊
經理　表日堂
長電話　四八一八　五二五八番

大連市香取町二三番地
忠盛和油房
主人　王仁廷
長電話四六八六番

大連市德政街二五番
怡順東油房
主人　于文順
長電話四二七九番

大連市日街新二三番地
成順和油坊支店雜貨
主人　劉金銘
長電話五五二二番

大連市浪速町東永茂西隣
普愛醫院
院長　陳英
電話八五一〇番

大連市小崗子宏濟街
博愛醫院
電話　五四六七　六八〇九番

大連市奥町五五番
德泰號紬緞莊
主人　于靜波
電話　五二八二　七四四五番

大連市浪速町
洪來盛紬緞莊
主人　孫鴻齡
長電話　五二六八　六二六九番

大連市浪速町五〇番
協茂盛紬緞莊
主人　由獻廷
長電話四六三一番

大連市奥町七二番地
中華棧
主人　張燚町
電話　五七四四　四二〇〇番

大連市紀伊町一番
益發合錢糧代理業
經理　王信齋
電話　五九九四　五八八七番

大連市愛宕町五二番地
益興德代理店
經理　段紀五
電話　五二六四番

大連市松林町五〇
廣泰號代理店
主人　歐陽玉樵
電話　五二八八番

大連市松林町五十四番
興懋東代理店
主人　胡蘭圃
電話長　四七三七番

大連市三笠町一
成裕昌東記油坊
主人　李子賓
主任　曲紹先
長電話　四六三八番

大連市西崗街九番地
積善堂
電話　四四五二番

奉天大西邊門外
永聚興　德士古
總經理　董子衡
電話　中一四九二　日一〇三五番

小崗子
理髮組合事務所
正組合長　查福堂
副組合長　曹漢章

大連市東鄉町八
天興福代理店
主人　邵乾一
長電話　三八三〇番

大連市同仁街三五
阜增祥雜貨商
主任　劉遠來
長電話　六〇五六番

大連市紀伊町
昇源號
主人　徐聽濤
電話　五〇六九　五〇七九番

大連市浪速町十七番地
連陞棧
主人　孫蘭亭　張誠堂

滿洲報
附刊 第一張

乙丑之戰亂

(寸草)

民國不幸、戰亂頻仍、甲子之役、曹吳失敗、張(作霖)得志、段氏入都、膺執政之任、從事於收拾時局、不意光陰荏苒未及一年、在中央政府、則安福舊人、時還播弄之智、一切設施、多不理於衆口、在擁段之張(馮)、則以地盤問題、愈生隔閡、卒之孫傳芳氏舉兵於東南、吳佩孚氏亦起於漢上、而乙丑戰亂、遂由是而起焉、奉方之楊宇霆氏既棄江蘇、姜登選氏又捨皖省、孫傳芳氏復驅兵北上、與山東之張宗昌氏大戰於徐州蚌埠之間、張軍亦復敗北、當時孫氏所部有浙閩蘇皖贛五省軍隊、除閩贛兩省祗出兵一部分外、蘇皖浙三省軍隊幾全部加入作戰、兹將孫氏所部號稱聯軍之作戰軍隊畧誌如左

(一)浙江共三師五混成旅
浙江陸軍第一師陳儀
中央陸軍第二師盧香亭
浙江陸軍第三師周鳳岐
中央陸軍第六混成旅彭德銓
中央陸軍第七混成旅楊鎮東
中央陸軍第八混成旅謝鴻勛
中央陸軍第十混成旅孟昭月
中央陸軍第二十四混成旅張俊峰

(二)江蘇共四師四混成旅
江蘇陸軍第一師白寶山
江蘇陸軍第三師馬玉仁
江蘇陸軍第四師陳調元
中央陸軍第十師鄭俊彥(盧永祥舊部)
江蘇陸軍第一混成旅楊廣和
江蘇陸軍第二混成旅李啓佑(皆楊舊部)
江蘇陸軍第十六混成旅旅長張仁奎兼通海鎮使
江蘇防軍第一旅旅長張中立(吳恒鑽舊部第四混成旅)

(三)安徽共五旅
安徽陸軍第一旅倪朝榮
安徽陸軍第二旅馬祥斌
安徽陸軍第三旅王普
安徽陸軍第四旅高世讀
安徽陸軍第五旅華毓章

聯軍一面之兵力既如上述、奉派軍隊、楊姜帶赴蘇皖者實損失甚大、楊姜去後、其抵抗聯軍者、則為張宗昌所部之軍隊、兹將張部亦畧述如左

甲、山東原有軍隊
第五師孫宗先
第四十七旅施從濱
第二十旅吳長植
山東第二旅張懷斌
山東第四旅張建功
山東第五十五旅徐源泉
山東第六旅張培榮

乙、張宗昌氏帶去軍隊
先遣第一梯隊
先遣第二梯隊
先遣第三梯隊
督署衞隊
督戰隊(尹德山)
東北陸軍第二師
東北陸軍第三旅褚玉璞
第二十八旅程國瑞
第二十九旅許昆
第三十一旅朱玉賢
第三十二旅畢庶澄

(竝按以上張宗昌帶來之兵、共計三梯隊、五獨立團、六個混成旅、一督戰隊、總數共六萬五千八百十名、實有步槍四萬支、山砲野砲共二百四十門、及至援蘇防禦時、忽擴充為七軍、九師、二十七旅、六補充旅、十五梯隊、五督戰隊、及俄兵二千、約有十四萬人、此外尚有奉軍之邢士廉部在海州一帶攻擊白寶山所部蘇軍

合奉系兵力及聯軍兵力觀之、以張宗昌一軍似已可與聯軍相頡頏、若再加以關外軍隊及李景林所部、則擊破聯軍、實意中事也然而奉方卒未以大兵助魯擊孫、則有兩種原因

一、各方極力調停奉方如堅持以武力解決、則恐有失人心衆怒難犯

二、國民軍傾向聯軍足為奉方之牽掣

有此兩種原因、故聯軍未受頓挫卒入徐州、孫傳芳氏於入徐之後乃不再北攻、已則反轡江南、以攻魯之責讓於豫軍、論者謂孫氏知聯軍已疲不可用、乃適可而止若孫氏者、亦可謂軍閥中之見機者也

豫軍既繼聯軍攻魯、於是奉國双方、益將揭其携手之假面具、奉軍與國民軍一衝突於三河、再衝突於保定、幸當時調停聲浪正高、故雖稍有衝突、轉瞬即行停止、然此兩次衝突雖得停止、而豫軍之攻魯、固在前進未已中也世人正以為奉國双方形勢有如箭在弦上、不禁懍々危懼之際、霹靂一聲、郭松齡氏忽在灤州組織東北國民軍、宣布倒戈反張矣、於是形勢又為之一變、東北陸軍二十師、四獨立旅、一工兵團、舊有之遊擊隊、練軍營、巡防隊衞隊等、總計約三十萬人、附郭者幾及三分之一、兹將張氏所部及附郭部隊、調查列表如左

附郭軍隊

東北陸軍第四師第五師第六師第七師第十師第十二師工兵第一團砲兵第一旅砲兵第一旅等各師旅改編四軍如下

第一軍 軍長 劉振東
步兵第六旅
步兵第廿七旅
步兵第三十七旅
砲兵第三團
工兵第二營

第二軍 軍長 劉偉
步兵第二旅
步兵第十九旅
步兵第三十四旅
砲兵第四團
工兵第三營

第三軍 軍長 范浦江
步兵第十二旅
步兵第三十三旅
步兵第三九十旅
砲兵第五團
工兵第四營

第四軍軍長 霽雲
步兵第四旅
步兵第五旅
步兵第十六旅
砲兵第七八九團
工兵第五營

郭變後之張作霖軍
東北陸軍第十一師師長湯玉麟
步兵第三十旅旅長齊占九
憲兵司令陳興亞憲兵一營在省城餘均散駐各處
奉天第一遊擊隊統領官張海鵬駐洮南僅騎兵五營
營口海防練軍營管帶鮑英麟舊軍僅二營在營口
奉天巡防步隊前哨哨官吳得勝僅一隊
衞隊營俞恩桂步一營機關槍一連
陸軍第十八師師長吳俊陞
東北陸軍第十五師師長張作相
東北陸軍第十六師師長于深徵
倘有缺殘不全者
東北陸軍第二十師師長邢士廉僅存一團
東北陸軍第八師師長丁喜春在南京全師被俘
東北陸軍第九師師長汲金純在檢關已被郭軍完全擊散
東北陸軍第十三師師長張九卿
東北陸軍第十四師師長穆春
東北陸軍第二師師長闞朝璽
東北陸軍第十七師師長萬福麟
騎兵第八旅旅長于芷山

張宗昌李景林所部、固亦屬奉張軍隊、但為防國民軍無力援助張氏、惟亟亟各謀自衞之道焉、兹更將李景林氏兵力述之如左

李氏督直後、所部軍隊原為一師另三混成旅、至現在所有兵力已達六萬之衆矣

東北第一師 李秉
步兵第一旅 王賓
步兵第二旅 竇聯芳
步兵第三旅
王不煥
砲兵第一旅
榮臻
騎兵獨立團
任慶雲
工兵獨立團
宋樹祥
輜重獨立營
莫安亭
直隸第一混成旅
李秉
直隸第二混成旅
馬瑞雲
直隸第三混成旅 張憲
胡毓坤
軍署衞隊混成營 李書鳳

此外尚有督署衞隊機關槍隊手槍隊督察隊等、約有一團之衆、統計兵額實達六萬餘人、李氏近因時局變化、即將所有直隸陸軍、大加擴充、改編為四軍、第一軍長馬瑞雲、第二軍長胡毓坤、第三軍長張某、第四軍長王不煥、以李爽凱為四軍之總指揮云

郭松齡氏之舉兵、與馮玉祥氏頗有聯絡、故郭氏率兵攻奉、馮氏即以國民軍攻直、李景林氏遂與之宣戰焉、兹更紀國民軍之兵力

馮玉祥氏之第一軍
第一師師長 鹿鍾麟
第一旅旅長 韓復渠
第二旅旅長 過之綱
第二師師長 劉郁芬
第三旅旅長 孫良臣
第四旅旅長 張維璽
第三師師長 鄭金聲
第五旅旅長 宋慶霖
第六旅旅長 陳希聖
第四師師長 宋哲元
第廿一旅旅長 佟凌閣
第廿二旅旅長 陳毓耀
第五師師長 張之江
第九旅旅長 劉玉山
第十旅旅長 葛金章
第六師師長 李鳴鐘
第十一旅旅長 石敬亭
第十二旅旅長 石友三
警衞軍
第一旅旅長 劉明同
第二旅旅長 門致中
西北軍第一旅長 未詳
第二旅旅長 未詳
騎兵旅
第一旅旅長 李西峰
第二旅旅長 王鎮淮
第三旅旅長 未詳
第四旅旅長 未詳
第五旅旅長 李炘
砲兵旅
第一旅旅長 孫連中
第二旅旅長 未定
衞隊旅旅長 馮治安

岳維峻氏之第二軍
第一師長 岳維峻兼任
第三師長
第三師長 田玉潔
第四師長 陳文釗
第五師長 王為蔚
第六師長 樊鍾秀
第七師長 鄧寶珊
第八師長 馮毓東
第九師長 李紀才
第十師長 李雲龍
第十一師長 蔣保潔
第十二師長 楊世昌

以上十二師人員計十九萬人此外尚有樊鍾秀所部之建國軍約四萬人、米振標所部之毅軍四混成旅約二萬人、計有二十五萬人

馮軍攻直者為張之江李鳴鐘鹿鍾麟宋哲元唐之道諸軍岳軍為鄧寶珊弓富魁樊鍾秀等所部、其攻魯者則為李紀才田維勤陳文釗等所部

十四年十二月中在奉有張郭之大戰、在天津有國李之大戰、在魯又有國張之大戰、三方戰禍、同時並起、洵可謂中國北部空前之大戰爭、各方面軍事上之損失、既不可以數計、而人民遭兵燹之禍、又復顛沛流離、達於極點、國家元氣、誠斲喪甚矣可勝慨哉此次戰爭、為國民第一第二第三各軍及郭松齡之東北國民軍、與張作霖氏及直隸之李景林山東之張宗昌相對抗各方面勝負皆互有關係、非甲派將乙派完全擊敗或乙派將甲派完全掃滅、戰禍不能止息、此理明甚乃竟不然、其初則郭松齡軍赴山海關長驅破錦州與城連山新民等地大占勝利、而馮軍攻津及豫軍攻魯又衆不利、繼則郭軍敗北、郭松齡死之、張軍大占勝利、而李景林又失天津直隸乃歸國民軍之手、因有此一勝一負之關係、國民軍雖得增加其勢力、奉方亦可保其舊有地盤双方雖尚須戰鬥於山東省境吾人似可以戰爭尾聲目之

總觀乙丑戰亂、所得結果、較之甲子戰前、相異之點約有數端

一、國民軍勢力日益擴大中央政權歸於該派之手國民黨人亦登政治舞台焉

二、孫傳芳地盤增加

三、吳佩孚復出而無實力

至於奉派則復反直戰前之狀況、雖山東今猶在張宗昌氏之手、然已岌々可危矣、似此結果、中國形勢、較之前歲、實無進步、而國力與民命、且愈受損失、尸其咎者、果為誰乎、國民宜速謀自決之道也

前述係中部及北部之戰亂、西南方面、過去一年中、亦常有戰事、其中以廣東戰禍為最烈、今尚在繼續中、誠可謂干戈遍海內矣握管為此、感慨何如

蘇聯的國際地位

(陳翰笙)

俄羅斯帝國八年前經大革命而改成蘇俄、由蘇俄進而為蘇聯、

蘇聯是六個蘇維埃社會主義共和國的聯邦、他有八百二十七萬三千一百三十方哩的領土、一億三千一百二十九萬九千零七的人口他是我們的鄰邦、不得不和他相處、不能不和他往來、若不懂他又怎麼樣和他相處、和他往來？

蘇聯跨歐亞兩洲、從波羅的海直達皮林海峽、實為西歐與東亞的中樞、如此重要地位在世界地理、歷史、政治、經濟上自然有重要的意義、近代地學家多謂西歐的海洋、蘇聯的平原、與東亞的江河是各該處地理的要素、海洋的影響使西歐各民族聯成一起且給予遠程航行的機會、江河的影響使歐亞發達內地孤立的文化介於此二者中間的蘇聯、實握東西陸路交通的要道、因為這種形勢、所以英國著名的地學家說、誰管轄蘇聯地方、即可統治亞洲中心、誰統治亞洲中心、即可左右亞歐非三洲、誰能左右這三洲即可威振全世界、此雖近乎侈論亦可推想蘇聯地位的重要

烏拉山脈未將蘇聯大平原劃分成二

在歷史上烏拉更不足為歐亞的境界、千五百來各民族如匈奴、鼻爾戒、阿伐、契殺、馬加、普與來、古門、蒙古、土耳其等都向西移殖、後來斯拉夫族與起、將這些種族向外衝擊、蒙古及土耳其因受此影響遂攻入中國、印度、阿拉伯等處、現時蘇聯南境乃黃白兩偉大人種接觸最多、相關最深的地方、近八十年來我國雖與歐美發生重大關係、實際上蘇聯與我民族的往來較英美更加密切

蘇聯外交的影響於中國、迄今已將百年、道光七至十三年、俄國大敗波斯與土耳其、稱雄於「近東」從此引起英法的妒忌「遠東」各國間接受無窮影響、英人為奪地盤起見、侵犯俾魯芝及阿富汗、道光二十二年佔據我香港與我訂立不平等條約、闊十四年英法與俄有克利米戰爭、戰爭的結果、黑海變成中立區域、意大利與德意志統一時俄人遂不能以武力干涉、俄人不得志於「近東」即專心經營「遠東」於是將阿拉斯加賣給美國、併吞黑龍江流域的土地歸入俄羅斯帝國版圖、俄人的「遠東」侵掠引起日本的戒心、二十年前遂有日俄戰爭

俄國內政在克利米戰後、雖稍有改良不久又墜落、故日俄戰時彼得堡大起革命

二十年俄國革命就引起波斯及土耳其的革命、俄敗於日、俄遂轉向「近東」於是德人在摩洛哥的政策與奧國在巴爾幹的政策太受影響、英人與俄政府携手而後德人不得志於「近東」此即歐洲大戰的原因、八年前俄國革命黨乘大戰時得以推倒帝國、未幾有十月革命、其後德國、奧國、匈牙利保加利亞、印度、土耳其、埃及摩洛哥、敘里亞、波斯各處的革命頗受他的影響、我國辛亥革命亦曾間接受日俄戰爭的影響、現時反抗軍閥與帝國主義的運動、要求取消不平等條約的主張、都是由蘇聯十月革命感發的

十月革命後蘇聯的奮鬭精神是很可佩服的、英國、捷克、波蘭相繼以武力干涉他內政、白黨諸將如何[illegible]嘎克、戴尼根、尤屯尼奇、藍格爾、洗漫諾夫等騷擾他邊境、英法用封鎖政策去困他旱荒瘋疫又逼迫他、然民十一年至十三年間蘇聯的經濟與外交漸漸恢復他固有的地位和勢力、西歐與東亞各强國都和他訂約通商美政府雖尚未正式承認蘇聯、經營且投大宗資本者頗不乏人、實際上美國與蘇聯的商業關係較舊時加密切、更加重要

蘇聯農產現已恢復戰前百分之七四至九四、勞工效率較戰前增百分之六、幾兩倍於四年前所統計、真實的工價較戰前增百分之二十、三倍於四年前所統計貨幣與公債票的流通額較四年前幾多至十倍、今年一年內工業界的投資已有九萬七千萬金盧布現時穩産可以存儲的有三百萬噸其三分之一即小麥、上月小麥運往英法者已達二十萬噸、從此蘇聯的農產又將恢復其戰前左右西歐市場的威權、請看蘇聯三年內的商業統計、便知他國際地位的日趨穩固

民十一至十二 進口貨值一萬八千七百萬盧布 出口貨值二萬一千萬盧布
民十三至十四 進口貨值六萬五千萬盧布 出口貨值五萬五千萬盧布

英國政府妒忌蘇聯的蒸蒸日上將握世界牛耳、故上月在魯卡諾會議聯合各帝國主義者對蘇聯實行外交上圍困的政策

蘇聯早已窺破此點、所以他竭力團結全世界反帝國主義的分子與英國政府對抗

將來誰勝誰負、必然大有影響於全球各民族

致滿洲報社論文

(楊宇霆)

滿洲報社將編民國十五年紀念、徵文于余、余維天視自我民視、天聽自我民聽、報館者、所以通國人之視聽、而備采斯民者以諮詢謀度之具也、若夫消息之傳播文采之緣飾、又居其次焉、余武人也、未諳政事、然熟審夫宇內之變、與民之故、而深覺武力之不足恃、民生之宜亟、歐戰以還强如法義、未能即于康樂、德國帑幣、僅供覆瓿、俄則文化一變成敗難言、英亦不能如昔之盛、美國長袖善舞、而外債未能取償嗚呼、觀于此、可知武力與民生之關系可知矣、夫惟武力之不足恃、民生之當亟、而人民以意所趣向、要即公理所趣向、公理者竊天地亙萬世而不可廢者也夫、是以無故而箝制輿論者服上刑、而其他之倒行逆施不興焉、報帋不始于中國、而有清二百餘年有志之士、莫不讀邸抄、蓋由是而朝政之大凡、草野之疾苦、亦足以知其梗概、海通以後、報章競出、民智日開、揆之子輿氏民視民聽之義、固屬可喜而為是者不得其人、時或失之空疏、失之嚚競、失之怪誕不經、浮薄者流、張其燄而揚其波、于是報帋恒為世詬病、有識者用為悼惜、然固未可以此因噎廢食也、余聞滿洲報主人、頗能採夫子輿氏之義、卓然自拔于流俗、導物民治、不為浮夸、著為文章、公理是秉、是固余夙夜以求引為同調者也、特因其徵文、而為弁數言

新年有感敬告列强勿以中國內亂為樂觀

(植)

溯我國自滿清時代、海禁大開、與列强訂定條約、通商互易、並允其設立教堂、傳教中原、由此則歐亞人士、聯絡往還、時至道光末年、突有洪楊倡亂、兵連禍接、塗炭生靈、先後歷十數載、始漸平靜、列强見我國劫餘力乏元氣盡衰、以為有機可乘、竟大施其侵畧、凡遇交涉、無理苛求如其所欲不遂、輒威嚇之以兵、強迫之以戰、當夫滿清懦弱、不諳武備、一敗再敗、以致賠欵割地、時有所聞、列强之權勢、于是甚盛、迨民國成立之後、民智大開、見列强對我國之蠻橫、無不怒目憤恨、思有以制止、未幾則歐戰發生、環球震動、我國民抱大同主義、從事戰區工作者、不下數十萬人、身親戰地、日居於槍林彈雨之中、事後故國歸來每斤斤樂道以戰鬥為奮榮、反不以為痛苦、民心若此、亦可概見一斑、歐戰既停、時有美國倡舉太平洋會議、以謀世界永久和平之幸福、由是萬國人民、無不歡欣鼓舞、以為兵禍之慘狀、可不再現於今世矣、詎意歐戰告終、亞戰未息、十數年來、我國之萬惡軍閥、爭權攘地、歲無寧日、雖迭見失敗逃亡、而彼輩之迷夢猶不知其覺悟、每逢戰端開釁、雙方皆拉夫充勇、搶奪民食、偶爾僥倖成功、便自稱覇、久而久之、勢必至全國皆兵而後已、此不惟我國民之不幸、即列强在東亞之商業、亦莫不大受影響、余以斯時、列强應根太平洋會議之本旨、維持人道、宜如何援助我國、使其內亂底定國際平等、以保世界之大同、俱臻和平之美境實行親善、何等光明、否則、若以中國內亂為樂觀、暗售之以軍火、私借之以金錢、助內亂延長不休、無力外顧、藉以行鯨吞之政策、吸收漁利、吾恐不能為臨時之福、定反貽將來之禍、此為智者之所不取者也、須知虎豹猛獸也、而獵者視之、不異於騶虞蠏蛇毒物也、而捕者視之、不異於蚯蚓、虎豹蠏蛇不足以為害乃獵者、捕者、日習此為常事、是以見之者不驚也、故能遇劣者捕殺之、遇馴者撫弄之、與之周旋置諸肘腋之間、從容自若、毫不知其為猛毒也、即如人之於兵亦猶是耳、夫兵兇戰危、人所共知、苟能日日從事而諳習之、則未有胆畧不進境之理、此所謂倫事頻經、足鍊才也、試觀我國內亂以來、此攻彼伐、則實為戰地之操演、爭巧鬬奇、則足為戰畧之智謀、再戰强於初征、三攻勝於再戰、似此日新月異、鍊成精銳、悉成勁旅、不以兵為兇、不以戰為危、四萬萬好身手、一旦移爲對外、縱橫五洲、叱咤風雲所向無敵、列强將瞠目而視、追思昔日口頭之黃禍、乃竟實現矣至此雖知今是而昨非、豈不悔之晚乎、余因素懷大同永平之念、不願見戰禍蔓延、故不忍不將此利害、忠告於列强各國之前曰、勿視中國內亂為樂觀也云

謹賀新年

大連市山縣通三十四番
萬聚棧
主人 孫克亮
電話八四三七番

大連市龍田町一
萬合公代理店
主人 丁占一
長電話 三二五九 五四一一番

大連市淡路町二番地
裕昌源錢莊 糧業代理店
主人 王奐青
電話 六〇九一 七二〇二 五六二九番

大連市西崗泰公街五五
亨祥裕油坊
主任 張蘭坡
長電話五五一〇番

大連市鹿島町三番地
萬慶昌
主人 林尙梅
長電話五二一六番

大連西街新起街一
同聚祥油坊
主任 孫希濂
長電話 四九八三 六九九三番

大連市惠比須町二〇八
晋豐油坊
主任 牛作周
長電話七〇八三四番

大連市西崗子長安街
區事務所
區長 徐香圃
代理 王文川
電話六三一七番

大連市松林町八番地
恒增利代理店
主任 冷紹級
電話 四四五六 四八三六番

大連市東鄉町十三
源成祥代理店
經理 牟潤蒲
長電話 五二七一 五四九九番

大連市東鄉町十五
順合公代理店
經理 劉聘三
長電話 四三五九 五九三五番

大連市敷島町六十一番
裕發祥成記
主人 黃潤生
電話 四六六二 五六一九番

大連市監部通六九一番
裕豐仁錢莊
主人 任召棠
電話 四六八四 四二四二 五八九四 五四〇二番

大連市敷島町三十九番地
永衡通達
經理 王顯生
長電話 五四四七 五八三九 五九二九番

大連市浪速町
東永茂
主人 李升海

大連市吉野町二九
裕昌祥銀號
主人 任洛文
電話 三八五四 五三二二 三七〇二番 三八五五

大連市紀伊町
協和棧代理店
經理 陳雨田
電話五六三七番

大連市寺內通三十一
裕長棧
主人 蘭春圃
電話六三五二番

大連市淡路町一番地
共和樓 中國菜館
主人 宋新元
電話七〇九五番

大連市山縣通
肇興輪船股分有限公司
電話五八七三番

大連市浪速町七〇番地
總公司上海公司各省大埠
中國精益眼鏡公司
專門驗目配光製造眼鏡
主人 翟膺憲
呼出電話三〇三二番

大連市監部通一〇〇
雜貨商 同德號
電話三〇八九番

大連市劉家屯
湯屋營業 福增堂
主人 劉治增

大連市白雲山二十二番地
株式會社 大連馬車收容所
社長 周子楊
電話沙河口三二一六

露天市場事務所
電話三七二四番

大連逢坂町遊廓組合
各樓主一同

大連市監部通八八
日華特產株式會社
電話代五一二一番

大連市監部通四九番地
株式會社 大信洋行
電話 六一四三 六一四一番

大山通二丁目
大連 三越吳服店
電話 代表四一八一 四一八二 四一八三

大連市駿河町二
和盛泰錢莊
赤塚彌太郎
電話代表五一八一

活版石版印刷和洋紙
板紙販賣印刷材料
大連市大山通
小林又七支店
電話四四四二・六〇四三番
振替口座大連七番

大連市監部通
東亞煙草株式會社大連支店
電話四二七三番

大連市山縣通一九九番地
大連汽船株式會社
電話四一八五番

大連市山縣通二二一番
國際運送株式會社
電話三一五一番

大連市磐城町
大連海上火災保險株式會社
電話 五四一二 三五六一番

本店 大連市信濃町 電話 四五三三 七〇五七番
支店 旅順市朝日町 電話六五番
出張所 柳樹屯 電話一二番
滿洲水產株式會社

大連市福德街六番地
泰來油坊
周子楊
電話 長七二四五 六七七六番 支店三三五六

大連市劉家屯
商民聯合會
會長 趙靜懷
副會長 王振東
同 楊占魁
電話(沙)一七三番

大連市浪速町十七番地
連陞棧
主人 孫蘭亭 張誠堂
電話七四六〇番

大連市西崗子橋立町
福順祥油坊
主人 周惠宣 周維禎
長電話四八九三

大連市紀伊町三十六番地
昇源號
主人 徐聽濤
電話 五〇六九 五〇七九番

大連市信濃町八十一番地
滿鐵撫順炭 大連總代理店
鶴田號煤廠
電話長五九〇〇番

大連市大山通
永順洋行
電話四三三九番
錢莊部 電話六二二二番
販賣部 電話六五五二番
(支那人眼房)

大連市西崗子大龍街十六
成聚昌綢緞莊
主人 胡之銘

大連市明治町四番地
萊永春油坊
主人 李丹甫 宋玉軒
電話 五四二三 五五二三 五〇九三

大連市同仁街三六番地
裕增和油坊
主人 王渭卿
長電話四三八四番

大連市紀井町三十四番地
合資會社 加藤洋行大連支店
電話代六一一五番

大連市大龍街 順興鐵工廠 五十六番地
主人 周文貴
電話 七二二五 五〇〇五 六三六四番

謹賀新年

皮子窩廣鹿島會 會長 劉鏡海

皮子窩楊樹底會 村長 宮日普 紀香亭 趙日增 王振東 高隆田 趙忠信

皮子窩街 普通學堂 堂長 李金昌 姜年盛 教員 劉德芳 教員 王忠禮 邱桂芳 教員 蔡世勳 安如磐

皮子窩街 本街派出所書記 崔儀忱 孫岷源 孫邦臣 王福亭

皮子窩街 墟業公會 尹瑞璋 孫五雲 邵本悟

皮子窩街 丹桂堂 桂喜 翠娥 桂玉 桂蘭 桂紅 桂寶

皮子窩街 雅樂堂 馮德由

皮子窩街 刑事 郝家澄 李志賢 趙乾申 邵占一 孫佐泉 于偉軒

皮子窩街 福昶煙舘 主任 宋繼遠

皮子窩街 德記煙舘 主任 周香亭

皮子窩鄭家屯會 普通學堂 堂長 鄭雲礎

皮子窩城子疃 普通學堂 堂長 石志臣 于恩國 于恩俗 教員 張義成 鄭成仁 紀慶橋

皮子窩城子疃 書記 劉克溫 呂人佳 黃希文

皮子窩城子疃 德發煙舘 主任 張生發

皮子窩大長山島 普通學堂 堂長 張忠弼 郭士盛 教員 張丕顯

皮子窩大長山島 村長 王玉璋 朱實年 袁鎭勳 傅清源 趙文增 張蓬興

皮子窩大長山島 書記 宋承惠 姜文明

皮子窩大長山島 會長 李行恭

皮子窩崔家屯會 普通學堂 堂長 尹立忠

皮子窩崔家屯會 會長 單廷科

皮子窩貲子河會 潮海寺廟住持僧 昭仁

皮子窩城子疃 德興海 主人 孫得永

皮子窩東老灘會 會長 李玉亭

皮子窩街 興順和 主任 劉蓬山

皮子窩楊樹底會 書記 鄭聖齡 書記 王運章

皮子窩宋家屯會 書記 王發祥 書記 王鳳麟 書記 宋元新

皮子窩宋家屯會 會長 祝源茂

皮子窩宋家屯會 普通學堂 堂長 董國基 教員 徐鴻麟 教員 高丕旦 教員 宋承浩

皮子窩崔家屯會 書記 單毓琉 蕭天儒

皮子窩譚家屯會 會長 高德春

皮子窩街 福裕茂 主任 于升遠

皮子窩街 雜貨商 益發祥 主任 孫德銘

皮子窩西街長 雜貨商 集生成 主任 滕世泰

皮子窩街東街長 順盛號 主任 安積學

皮子窩街 副會長 興盛和雜貨商 興茂長油房 主任 蔡長春

皮子窩街 會長 德順福 主任 鞠世德

皮子窩海洋島會 會長 于貴庭

皮子窩海洋島會 書記 馬瀛洲

皮子窩楊樹房會 第一普通學堂

皮子窩貲子河會 第二普通學堂

皮子窩貲子河會 書記 鄭賢齡 鄭芳齡

皮子窩貲子河會 會長 鄭純熙

皮子窩廣鹿島會 書記 張深林

皮子窩楊樹底會 會長 陳世本

皮子窩街 華商公議會 正會長 鞠世德 副會長 蔡長春

皮子窩城子疃 義生棧 主任 莊長富

皮子窩城子疃 永慶昌 主任 高丕德

皮子窩城子疃 會長 梁德昌

滿洲報社分社長 高正義
皮子窩西街一三一番地

三十里堡

三十里堡會第一普通學堂 堂長 王仁良 教員 王永福 趙廷安 趙德新 曲桂英

三十里堡驛前 果樹組合 組合長 野田斧吉

三十里堡驛新市街 代客買賣 花生粮石 肥料泥粮 日茂公司 總經理 呂瑞亭 執事人 盧春浦

三十里堡驛新市街 雜貨商 源昌茂 主人 王巨川 經理 王廼臣

三十里堡驛新市街 潤興油房 雜貨商 主人 姜鵬九

三十里堡驛新市街 車舖商 德源成 主人 王永京

三十里堡驛新市街 雜貨商 大成德 主人 張廣大

三十里堡會 會長 徐芳名

三十里堡驛新市街 包辦酒席應時小賣 福春園飯莊 主人 李景春

三十里堡驛新市街 粗細雜貨代理客事 東昌泰 主任 袁鎭山

普蘭店管內 四道河子會 會長 楊治陞

三十里堡驛新市街 雜貨商 春德長 主人 林寶亭

三十里堡 滿洲報分社長 曲愛川

三十里堡會務所 書記 文慶麟 張有功 曲永江

三十里堡驛新市街 雜貨商 德成和 主人 于長德

三十里堡驛新市街 雜貨商 天興德 主人 周鵬九

三十里堡驛新市街 雜貨商 福興東 主人 王國清

大連

劉家屯 遊廓第三號 程花寶

劉家屯 遊廓第四號 陳寶珍

劉家屯 遊廓第四號 陳翠芳

劉家屯 遊廓 第十八號
小崗子遊廓 第卅六號 主人 王柄權

劉家屯 遊廓 第三號 主人 程鳳書

大連市宏濟街十五番地 遊廓 第廿四號 玉卿堂 主人 陳富貴 電話六六三一番

劉家屯 遊廓 第廿二號 主人 劉和山

劉家屯 遊廓 第四號 主人 陳永璽 電話十一番

大連市外香爐礁四區六番 湯屋業 惠濱堂 主人 王惠賢

蓋平

蓋平城內 盛記號藥房 電話六四番 振替口座大連二三八八番

蓋平 東三省官銀號

蓋平 德勝興

蓋平 德盛祥

蓋平 福祥當

蓋平縣 商會

蓋平 天一堂

蓋平 德成棧

蓋平 福盛東

蓋平初級中學校 校長 孫成謀

蓋平滿洲報分社 分社長 劉燕五

謹賀新年

奉天 勸業公司

奉天 中國銀行

奉天 交通銀行

奉天 萬國儲蓄會 奉天分會 奉天小南門裡
代理店 奉天 錦州 安東 長春 營口 吉林

奉天 滿洲土地建物株式會社

奉天 合名會社大倉組出張所

美術的膠皮版印刷 各樣照像應用印刷
滿洲沃扶謝托印刷公同
奉天新市街隅田町十二番地

東三省官銀總號

奉天 株式會社滿洲取引所

奉天 美國勝家縫紉機器公司

奉天 東亞煙草株式會社 奉天支店

奉天加茂町八番地 滿洲報奉天特置員 福山哲四郎

奉天 合資會社隆泉海燒鍋

奉天 滿蒙毛織株式會社

奉天 山葉洋行 奉天出張所

奉天 株式會社滿蒙牧場

奉天 町野武馬

奉天 手塚安彥

奉天 佐佐木藤太郎

奉天 田實久次郎

奉天 野村龍次郎

奉天 城戶百太郎

奉天 角野萬壽彥

奉天 森研吉

奉天 中山東一郎

奉天 鎌田彌助

奉天 有川藤吉

奉天南滿印刷社 石本力藏

奉天 河野通雄

奉天日站毀町一 公記飯店 日電一三七六 七五二 中電一二五〇

奉天南滿站中華商會會長
奉天長春哈爾濱悅來棧主人
奉天中日合辦滿洲企業會社社長
奉天南滿站棧商組合會長
奉天南滿站中華居民會會長 祖章義

奉天 公合棧主任 中華商會副會長 張治忱

奉天 獸醫 鯉沼忍

奉天千代田通十八番地 同義合綢緞呢絨布莊

奉天隅日町七番地 赤松序一 日電話一一五七番

奉天 藥品器機商 松尾大正堂藥房 松尾清七

奉天 弘岡半次郎

奉天 秋山卯八

奉天 廣福銀號

奉天 赤塚眞清

奉天 木谷辰巳

奉天南滿站 天聚東 日電一[illegible]六 中電一一九八

奉天南滿站 松梅軒飯店

奉天 奉天儲蓄總會

滿洲報

附刊 第二張

關稅自主權與關會

（閻紉韜）

中國關稅特別會議、於十月二十六日舉行開會以來、參加各國皆銳意研究之、今因戰禍、遂生停頓、從來國人對於當局主張、有反對論、有贊成論、對於關稅之效果、有樂觀論、有悲觀論、實屬千差萬別、然於十一月十九日由王正廷主席之下、竟得可決中國關稅自主權、吾人聞之、不勝以手加額焉

一、關稅自主權感言

試想關稅自主權之獲得、一面中國以獨立國之體面、應主張之國家的對面問題也、一面關於治外法權問題、若得逐次解決之、中國於形式與列國可恢復國際上對等之位置、將來中國若行政治改革之統一與武力之中央集權、則實在能力、可與列國並駕齊驅因此國勢日上、吾人何能不慶祝也哉

以中國現勢論之、政治改革之統一與武力之中央集權、恐終歸水泡、何者、現今國民軍首領馮玉祥連通外蒙、與赤俄携手、挾段執政欲以武力統一中國、因此反動者、相繼而起、竟演出窮兵黷武羣雄割據之恐怖時代也、若此中國幾無寧日、而苦於戰禍之中國人士、無喚起輿論之實力、而有識階級雖俱有反帝國主義運動之心、對於時局無何等反抗運動而過去數十年間、中國占國際上最、劣地位、中國國民素懷不可忘之屈辱與義憤者、乃理之當然故恢復之前非以排除强權、養成元氣爲主眼、則不得達其目的也明且確矣、關稅自主權實現後、中國應實行之問題、國內之統一並中央政府實力之養成也、然當今戰禍方殷、一波未息、一波復起、寘令人望洋興嘆、關稅自主權今已可決、若果得以實行新制度、以其直接收入實行整理內政獎勵教育、振興實業、償還外債時、則不數年之間使中國人民可日臻文明、而同享興隆之幸福、此吾人對於關稅自主權之可決、不禁爲之慶賀者也

二、關稅會議經過評

關稅會議由自主權解決後既陷於紛爭、會議爲之停滯、將來之如何進行、實難揣測、然若就以往之議案論之、自主權雖然表面上通過、其實設種種條件而相挾制甚至口出不遜、竟敢出侮蔑我國態度、若此雖紛亂廓清後、恐關稅會議之前途、日趨惡險

就中日美兩國尙有具體提案、而英國潛伏美法兩國之後、暗中操縱之、企圖破壞、不幸中國人士多被瞞欺、反責日美、而忘潛伏之英國、何其不明查之甚也、由此一端即可知英國外交手段如何巧妙矣、近來中國知識階級對日美案認爲有礎商之餘地、或以日案事實上拘束自主、或以美案爲等於國際共管、各人之主觀不同結論亦因之而異、且關稅問題以中事實上既屬於專門不易了解、而若非破觀此點、則其所害得失之論定、恐難設想也、美國於巴里華府兩次會議、曾援我國、有此前情、故對美案似手從優、其實此美國行動、悉同英國一致、英國欲言之處、美國有代言之慊、故美案即英案也、而狡滑之英國若弗指導之、美國斷手不敢公然提出此種共管議案也、吾人觀此美案係、國際共管之初步、國人不知考察、而電同附和者、吾人所不及夢想者也、或以美案並非要求互惠協定、故自主權不受牽制、此不知其實特別貨物之互惠協定、已早現我國新發布之國定關稅定率條例之規定、而美國不敢再提論者、實存於此、吾恐美國決不至於拋棄其既得利益也、且試觀美案、欲以二五附加稅決定後、再討議自主權問題之嗎、即可明知以二五附加稅塞責、而圖自主權討議之延期也、此處幸被觀破、而關稅自主權、遂得無事通過、美國又以厘金裁撤爲先決問題、且擴大厘金之範圍、有事實上使我國實施不可能之主張故吾恐於新約中、由各國召集會議審查厘金裁撤能實行與否然後始能要求決定新約之履行與否也、中國雖得一一裁撤厘金、而彼美國又以非厘金之內地租稅强指爲厘金、爲此以不履行條約爲藉辭、而行束縛之、俾中國終至自主恢復不可能爲目的也、若此美案尙恐無有礎商之餘地也

然日案世之反對者大抵如左

（一）過渡期稅率、不免僅以二分五厘爲最低稅率

（二）特別貨物之協定、須與國定、稅率同時發生效力

此明以例外之協定、牽制國定若協定一日不得妥協、即國定一日不得實行也、若此則國定云云者紙上談兵耳、吾人對於此案、雖與世並人同感、然日案之內容、決不似美案、或以關稅之增收應附諸海關管理、或以厘金之範圍應包含類此之內地租稅、或以輸出稅應增加七分五厘、或以國定稅率、實行以前、或受各國會議之審查等之干涉內政、共管財權監督用途之苛酷條件也、因此日案較美案爲優也不待言矣、故吾人而對於美案係根本不能接受者也蓋日案其作用勿論如何之多、依然不過束縛中國之關權而已、而美案之目的、如舊刑之上、而加之以新刑者也、吾人認日案爲有認礎商之可能性者、決非完全承日案之全部也、而關於稅率及新約問題、倘使吾人認爲有礎商之餘地、但對美案、事實上決無承認之必要爲方針也

結論

吾人對於自動厘金問題、未嘗表示反對、但主張釐金裁撤於關稅自主權同時實行也、決不以釐金裁撤置之於先、關稅會議自主權行之於後爲然也、雖認特別貨物之協定、亦不免過渡期辦法、但種類之協定、應有制限、且應取互惠之處置、並應將最惠之處置世應將最惠國條欵之規定置之於適用外也、若協定終於不成立、即應實行國定、不可因協定者使遲延國定之實行、若得決定此數點、則吾觀所謂過渡期之附加稅率、必不成大問題也、今雖自主權容易可決、而各國之步趨、既如是不一致、者我國內部之意見亦區區不同、故此關稅會議之前途、實難得良善之結果、並且又遭時局之一大挫折、前途極形混沌、若此則其成功、實難逆覩也

女界前途之大問題

（昭實女士）

物質文明愈進化、生存競爭愈劇烈、縱觀歐美各國、不乏識時俊傑、小而個人生活、大而國家經濟、莫不有人注意研究、切□討論、以得補救之方、最難爲力者惟有「婚姻問題」歐洲舊大陸女子不易於事業上謀發展、婚姻問題有障礙、隱痛可知、北美女子較易獨立、然能榮膺女議員女省長女法官之選者、均受其家庭之蔭庇、他如「曼麗畢克福」「白珠孃」輩、能以電影明星之聲譽、聳動全球、亦祗可謂千載難逢之殊遇異數、不能據爲立志成功之常例其餘女界恒有之事業、較上者爲教育家形容憔悴、神色彫殘「人間生意盡、黃葉逐風飛」亦不過風塵僕僕而已、時而下之、或書記或店夥、或廠工、或看護、爲金錢所驅使、仰男子之鼻息、鷄鳴而起、日暮方休、正式婚姻問題、自局不暇提及、婚姻之道苦將何術以謀補救、實今日女界前途之大問題也

大戰後之世界、夫婦室家、已同逆旅、合則留、不合則去、西方人歷史風尙、本與我東方人不同社會之觀念較深、家族之觀念甚淺、朋友交往、雖崇信義、而夫婦間之信義、反形薄弱、孝親敬長之美德、更覺蕩然無存、夫婦之結合、多半爲利益、足伴青春難偕白首、一至老耄病苦之時、送入醫院、萬事已了、在中國人眼光中、頗覺難堪、而西人竟泰然安之、西人平日、嘗以白皙人種自豪、其號稱佳士淑女者、社交周旋、人事應對、絕無粗暴之聲、議會兩派之抗辯、法堂兩造之陳詞、雖有疾言厲色、亦能不越程序範圍、獨於地方審判廳處斷離婚案件之際、咆哮叫囂、無奇不有、而一年間大城市之離婚訴訟、又局不勝枚擧、孰謂自由之婚姻、盡無流弊耶

就予歷年觀感、參酌各國固有之精神、謂尙足以補救婚姻之弊者終不外乎四大端、一日宗教之維繫、西國古時、政教合一、追溯歐美文化程軌、每與所崇奉之宗教相關、北美洲及英崇耶穌教、既經婚嫁、禁止私自重婚、歐洲大陸及南美、宗派各不相同、有崇天主教者、正式之夫婦、不許擅自離異、其崇東方之猶太教者頗有「孝親敬長之風」均於婚姻問題累有裨益、二日法律之保障、美國法律、偏護女子、惜乎四十八州、各自爲政、男子不能贍顧其家室者、逼入鄰近之一州、即難追蹤控訴、歐洲諸國成法彼此寬嚴不同、惟對擅自離棄其妻兒者、均須勅令擔負撫養之責、西土戶籍嚴明、關津繁密成婚離婚、動須註冊、近來女界運動各國、擬訂會同嚴究之新法律、凡經控訴在官、不易逍遙法外、三日風俗之改良、女子富於虛榮心、已成世界萬國之通例、大城市一切痛苦與危害、多半爲「奢侈品」所造成、歐美女服之製、形式逐時遞變、聯同冠裳鞋襪手套鏡囊等附麗爲榮之物、一人所消耗、雖傾中人之產而不足、益以珠鑽珍飾、所費又需幾何、此豈尋常男子之力所能擔負、是以歐美之男子、幾無成家之希望矣若高年男子、夫人之外、兼有女公子一二人者、一旦送入規模較大之女學校 倘須與同校女生、炫奇鬭富、此生僕僕、所得幾何西土家庭、不過如此、平心而論今全世界各國、舍我東方之中國外、較有家庭幸福者、似惟瑞士而女界中能以儉德相砥礪者、亦惟瑞士、全世界最奢侈之巴黎、雖與瑞士相距甚近、而社會風俗之改良、一有人起而提倡、即可不至捲入滔滔日下之漩渦、況我中國、夙以「勤儉」二字名天下、豈有不可獨樹一幟、預爲將來婚姻問題謀補救乎、四日互助之功能、北美合衆國之女子、學問有根底、常識較豐富、未婚之先、類能卓然自立、公私各機關及行號會計文書之職、大多數由女子承擔、一朝與男子成婚、均能於事業上、爲有力之援助、是以新大陸美滿之家庭、比較數年來之舊大陸、倘覺有增無減、舊大陸歐洲之女子、極鮮有學問有常識者、而平日體念男子、不若我國舊時代女子之周摯、豐衣美食、據爲已有、非若我國舊時代女子「倡隨之樂」事事先爲男子謀安全是以男子對於愛情神聖之代價、不過以「訂婚約戴戒指」爲止境、婚約既立、成婚不知何日、甚至同居甚久而中道分離、亦不負法律上之責任、其計之狡、又視北美新大陸瀆跡他州之輩、更進一層、此實世道人心之大患也、概括言之、歐美所患、多由成婚之難、中國所患、反爲成婚之易、此因中國女子缺乏法律保障、而其天性純良、又適與西方女子之貪縱相反也

綜觀以上四種補救方法、法律保障之爲物猶如西洋式之高樓大厦設或人工齊備、尙可旦夕造成、其餘三端、非常可貴、若孝親敬長之風、若勤儉之德、若倡隨之樂、皆係我中華立國本原、積千百年修煉而成之藥石、似尙足以補救自西東漸之傳染病毒、彼貪金錢、慕富貴、喜新厭故、飾詞欺詐者、無論離婚或重婚、皆西方之傳染病也、俗語有云、踏遍鐵鞋無覓處、得來全不費工夫、「孝親敬長」「勤儉」「倡隨」之益、我國少數青年、固已視爲老生常談、即欲棄之九霄雲外、而在今日西方著作界、方爲疑難莫決之婚姻問題、紛紜聚訟者、聞中國人有此三事、或將引爲他山之助視爲富有研究價值之新資料矣

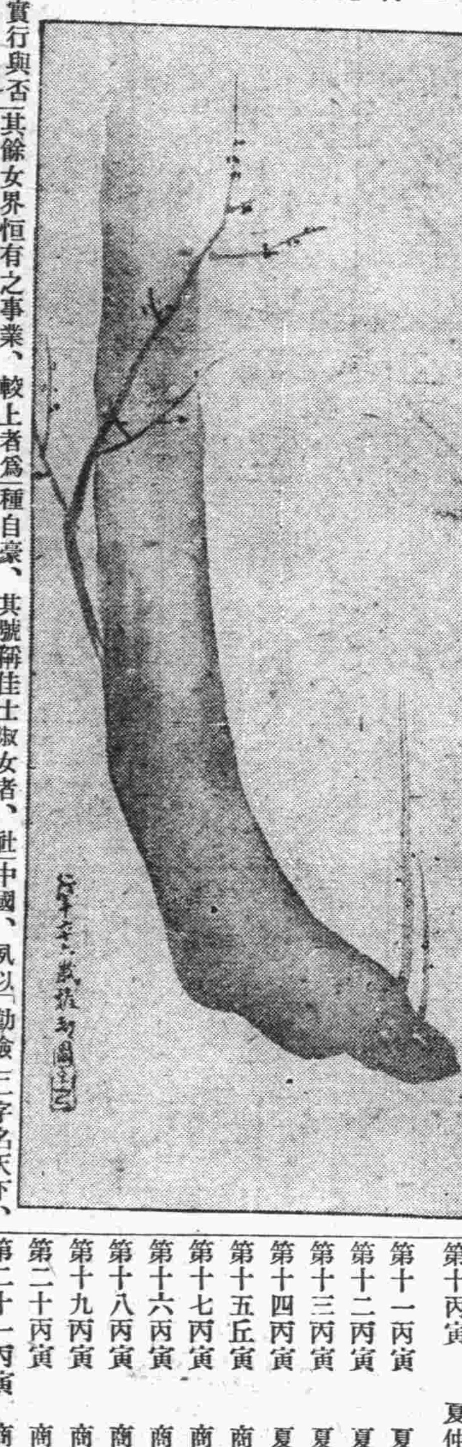

中國四千六百年之丙寅

（李文權）

第一丙寅 黃帝三年 始造甲子故云
第二丙寅 黃帝六十三年
第三丙寅 少昊二十三年
第四丙寅 少昊八十八年
第五丙寅 顓頊五十七年
第六丙寅 帝嚳四十一年
第七丙寅 帝堯二十一年
第八丙寅 帝堯八十一年
第九丙寅 帝舜四十一年
第十丙寅 夏仲康五年命胤侯征羲和
第十一丙寅 夏后杼三年
第十二丙寅 夏后泄三年
第十三丙寅 夏孔甲十一年
第十四丙寅 夏桀二十四年
第十五丘寅 商太甲十四年
第十七丙寅 商太戊二十一年
第十六丙寅 商太庚十四年
第十八丙寅 商仲丁八年
第十九丙寅 商祖辛十二年
第二十丙寅 商祖丁二十二年
第二十一丙寅 商盤庚二十六年
第二十二丙寅 商武丁十年
第二十三丙寅 商祖甲四年
第二十四丙寅 商武乙四年
第二十五丙寅 商紂二十年
西伯甍世子發嗣
第二十六丙寅 周康王四年
第二十七丙寅 周昭王三十八年
（猶太王所羅門立爲猶太最盛之世）
第二十八丙寅 周穆王四十六年
第二九八丙寅 周孝王十五年
第三十丙寅 周孝王十五年
第十三十一丙寅 周厲王共和七年
第三十二丙寅 周幽王七年
第三十三丙寅 周桓王五年
第三十四丙寅 周惠王二十二年
第三十五丙寅 周景王十年
第三十六丙寅 周元王元年
越圍吳
第三十七丙寅 周盛烈王十一年
第三十八丙寅 周顯王十四年
第三十九丙寅 周赧王二十年
趙滅中山 李兌圍武靈王弑之
第四十丙寅 秦始皇十一年
第四十一丙寅 漢文帝五年
第四十二丙寅 漢武帝元鼎二年
起柏梁台作承露盤 始通西域
第四十三丙寅 漢宣帝五鳳二年
第四十四丙寅 漢孺子嬰居攝元年
莽僭稱帝 劉崇起兵
第四十五丙寅 漢明帝九年
第四十六丙寅 漢順帝永建元年
馬賢破隴西羌
第四十七丙寅 漢靈帝中平三年
第四十八丙寅 漢廢帝正始六年
母丘儉代高句麗
第四十九丙寅 晉惠帝光熙元年
東海王爲太傅
第五十丙寅 晉廢帝太和元年
會稽昱爲丞相
第五十一丙寅 宋文帝元嘉三年
第五十二丙寅 齊武帝永明四年
第五十三丙寅 梁武帝中大同元年帝講佛經
第五十四丙寅 隋煬帝大業二年
第五十五丙寅 唐高宗乾封元年
登泰山封禪
第五十六丙寅 唐玄宗開元十六年梨園子弟入內
第五十七丙寅 唐德宗貞元二年
陳仙奇殺李希烈以降
第五十八丙寅 唐武宗會昌六年
帝崩叔父光王忱入即位
第五十九丙寅 唐昭宗天祐七年
第六十丙寅 宋太祖乾德四年
第六十一丙寅 宋仁宗天聖四年
第六十二丙寅 宋哲宗元裕元年
司馬光爲相罷新法
第六十三丙寅 宋高宗紹興十六年
第六十四丙寅 宋寧宗開禧二年
第六十五丙寅 宋度宗咸淳二年
第六十六丙寅 元泰定帝泰定三年
第六十七丙寅 明太祖洪武九年
第六十八丙寅 明英宗正統十一年
第六十九丙寅 明武宗正德元年
以劉瑾掌司禮監
第七十丙寅 明穆宗嘉靖十五年
帝崩遺詔政令不便者悉罷之
第七十一丙寅 明熹宗天啓六年
滿洲備伐朝鮮
第七十二丙寅 清聖祖康熙二十五年 議與俄使訂約
第七十三丙寅 清高宗乾隆十一年 金川事起
第七十四丙寅 清仁宗嘉慶十一年 越南王阮映福來朝
第七十五丙寅 清穆宗同治五年
回人陷伊犂
第七十六丙寅 中華民國十五年

遊春行

（汪洋子）

歲丁乙丑、僑寄都門、感世局之如棋、嘆年華之逝水、東風故故、網來春漲一池、夜雨綿綿惹出閒愁萬斛、胸中塊壘、濁酒難消、身外浮名、死灰頓冷不有行樂地、虛度奈何天、然後知選觅徵歌、正可以逢場作戲也、時則柳眼青垂、桃腮紅暈、園開金谷、人醉玉樓、念四番花信驚心、九十日韶光轉瞬、姑蘇台畔、舊迹全非、若耶溪邊、芳踪已杳、時乎不再漫教白晝冥人、夢也如醒、忍使春光負我、故知東山絲竹、南內謳歌、遣興者大都若此、而洛浦神逢、漢皋珮解、眷戀者無怪其然矣、況乎僕本情痴筵當妙舞、結識南朝金粉、品題北地胭脂、愛有獨鍾、每證蘭因於蘇小、緣由夙定、更談絮果於嫣紅、此鄉即是溫柔、何必魂銷眞個、彼美已云契合不妨詞託微波、因之卜夜之餘或有時而卜晝、賞心之外、間亦可以賞春、紅袖青衫、偶然眷屬、釵光帽影、自詡風流、陌上花開、歸去則長吟緩緩、樓頭日煖、倚來則低喚卿卿、徵韻事於踏青、古人不讓、寄深情於假翠、其樂云何、先成短引、用弁簡端、繼賦七言、聊抒悃素焉爾

二月中和天氣淸、春風吹遍長安城、眼前景色饒生趣、棖觸羈人無限情、長安自古多佳麗、楚館秦樓聳雲際、小樹樊素競色香、五陵公子紆尊勢、綽約輕盈絕世姿、千金買笑誓不辭、玳瑁筵開歌罷後、芙蓉帳煖夢醒時、階前種就相思樹、美景良辰等閒度、可憐夜夜撥管絃、知音那得周郎顧、個中碧玉號風流、嬌小痴憨不解愁、十五年華情脈脈、向人歌舞半含羞、我本天涯淪落客、慕名屬訪神仙宅、蟾宮丹桂許攀援、幾願卿々脫形迹、並蒂花開春復春、踏春又屆艷陽辰、上林杜宇啼不住、喚起及時行樂人、行樂時尋芳草地、柳絲輝縮遊春騎、王孫角勝打毬場、美人慣作鞦韆戲、並肩徐步畫橋東、吹面不寒淡淡風、興亡共話前朝事、荆棘長埋故國宮、藏嬌金屋今安在、精衞石難塡恨海、胭脂井涸水無波、銅雀台荒任樵采、英雄兒女竟如何、歡樂苦短憂愁多、紅顏轉瞬成白髮、歲月胡爲輕易過、朝露曇花眞若夢、問誰覓得桃源洞、金張史許復幾時、祗見悲風泣翁仲、人壽花好月正圓、繇天之徉非偶然、對酒當歌須盡興、況逢知己屬嬋娟、歸來已近黃昏候、萬家燈火明於晝、喁々細語倚窗前、倦倚香肩數漏灕、曾記相逢識面初、嫣然一笑步凌虛、夙因合是前生定、情根已種難刳除、楊柳豐神梅骨格、碾冰爲肌玉爲魄、環肥燕瘦體適中、躡剪秋水眉峰碧、最多情處是溫柔、趙女吳娃罕匹儔、國色天香儘消受、問儂艷福幾生修、草名合歡木連理、心々相印有如此、一双蛺蝶常宿飛、卅六鴛鴦誓生死、是鄉不是奈何天、今世願結未了緣、海枯石爛期無盡、春蠶作繭牢自纏、小滴紅塵任遊戲、締交五稔得如意、陶家醉臥春風前、此樂南面王不易

時事俚謠

（劉仲遠）

一世縱橫說奉張、東鄰爭誦滿洲王、如何未獨郭將叛、强把是非問渺茫

奉張年愈老而心愈野窮兵黷武無時或休欲伸張勢力於江南派楊宇霆督辦江蘇得尺進尺氣燄逼人浙孫積不能平首先發難繼之奉軍中堅郭松齡倒戈張帥大爲狼狽數請呂祖叩問吉兇亦可見其迷信之一斑矣

詭計多端馮玉祥、謬將信義托穹蒼、久存爭長中原志、先叛吳來後倒張

馮玉祥崇信基督世所謂基督將軍也爲人多權謀善觀風色去歲與吳子玉聯合倒張正戎馬倥傯之際忽豎叛旗以致子玉失敗一時教徒大譁群相詬詈基督將軍嘗以信義自許其信義果安在哉今歲復與奉張結契信使往來誓約旦旦一似眞可信者然口血未乾又形決裂矣

南下揚州氣迫霄、春風得意馬嘶驕、分心未覩湖山勝、空負智囊竟遁逃

楊宇霆南下江蘇意氣洋洋自得就任伊始未得飽覽湖山名勝霖雷一聲孫傳芳忽以炮大禮相團旋楊軍不支曳兵而逝素負智囊之楊氏亦飽受虛驚矣

遊跡津門別有天、焚香默坐學恭禪、如何未剜心塵動、傀儡登場入引牽

段老浮沈宦海艱若備嘗津門遁跡藉賦遂初日手佛經一卷呢喃虔誦泥塗軒冕世人高之孰意道力未堅塵心又動自曹錕幽後又行出山大政權爲馮玉祥所把持傀作馮婦然亦晚矣

熊熊刧火映山烽、大亂慘遭說女容、强割凌〃成底事、曾聞流寇作蓮峰

年來軍閥釀亂操戈不已同淪浩劫尤爲女子爲最酷一般虎狼之土匪式兵卒姦淫婦女視爲軍人應盡天職擄自劫區來人云既姦之後復割其足抛擲之以爲戲笑斬滅絕人道良心何在明流寇之蓮峰浩劫又重見於今日矣嗚呼慘哉

詩書夙讀更多聞、才調驚人自不羣、帷幄運籌操勝算、戰場新出女將軍

郭松齡之夫人韓氏卒業於師範天資頴悟成績卓絕久爲士大夫所稱道自其夫倒戈後馳騁戰場運籌帷幄不讓男子而郭倚之若左右手愛情因而深篤身雖敗亡是巾幗中之鬚眉故及之

謹賀新年

四平街 **四平街取引所信託株式會社**

公主嶺 藤井省策

公主嶺 海江田新之丞

懷德縣警察第六區 區官 王文言

懷德縣第七區區長 蘇煥章 助理員 孫念先 電話八五二

懷德縣 稅捐局局長 李勝馨

公主嶺 東三省官銀號

公主嶺河北 中國銀行 行長 李銘甫

公主嶺河北 商務會 日電話一七八番

公主嶺河南 復盛厚 主任 劉芳圃

公主嶺河北 廣誠棧 主任 張鳳翔

公主嶺 糧棧雜貨 泰和增 總經理 程志遠

公主嶺河北 卿雲書館 校書 于香艷

公主嶺河南 福源達 主任 陳新齋 長電話八五三番

公主嶺 永衡達粮棧 電話一四一番

公主嶺河北 泰和順 主任 徐會一

公主嶺河北 東永盛長記 電話一五二 一六八番

公主嶺河南 益和德 錢粮代理店 主任 陳春仁 長電話八三九番

公主嶺河南 福陞隆粮棧 主任 陳海濤 電話八二八番

公主嶺河北 豫泰合 主任 冉程德 電話二五三番

公主嶺河北 惠友興代理店 執事 張馨齋 長電話二四二番

公主嶺 同義隆 主任 杜衡星

公主嶺 廣豊隆 主任 李蔭畦 電話八二五番

公主嶺 廣誠永 主任 李向辰

公主嶺 公興合 雜貨綢緞 主任 李耀先 電話八四一番

公主嶺 豊順東 雜貨綢緞 主任 王春生 電話八三二番

公主嶺河南 天合隆 主任 劉素仁

公主嶺 天合盛銀號 主任 毋海耀

公主嶺河南 德聚永 主任 王德生 電話八三〇番

公主嶺河北 義發昌 主任 齊潤青 電話二〇二 一五六番

公主嶺河北 公義興棧 主任 王夢三

公主嶺河北 志誠信 主任 景致祥 電話九番

公主嶺 大同儲蓄總會

公主嶺河北 益興、盛 電話三三番

公主嶺河北 共和樓 主任 張秀山

公主嶺 廣順興雜貨 主任 李振玉

公主嶺河南 大興永 主任 趙雲閣 長電話八四八番

公主嶺河北 福聚合公號 主任 藺翰臣

公主嶺河北 天合棧 主任 任樹德

公主嶺分會 奉天儲蓄 執事 王一忱

公主嶺河南 人和福粮棧 主任 高蘭伯 電話八〇一番

公主嶺河北 福博棧 主任 王子齊

公主嶺河南 湧興源粮棧 主任 王蘭亭

公主嶺河南 天德慶藥局 主任 宋浩然

公主嶺河北 裕興盛 主任 姜竹泉

公主嶺河南 蘭芬堂 主任 王儀

公主嶺河北 天寶書館 主任 趙德山

公主嶺河北 天桂書館 主任 呂子亭

公主嶺河北 卿雲書館 主任 張氏

公主嶺河北 銀仙書館 主任 張國斌

公主嶺河北 華東書館 主任 李殿臣

公主嶺河北 卿華書館 主任 王少卿

公主嶺榮町一丁目一番地 滿洲報分社長 陳瑞五

范家屯

范家屯商務會 會長 王襄臣 副會長 程德佩

郭家店商務會

郭家店 萬昇東

郭家店 同盛客棧

郭家店 滙湧泉

郭家店福盛興財東 姜左臣

郭家店 德裕錢號

郭家店 東興茂

郭家店 素卿堂

郭家店 萬泉湧

郭家店滿洲報分社長 曹振芳

范家屯滿洲報分社 衣松山

范家屯 慶源長 電話八〇六番 經理 唐相圃

范家屯 泰和順 電話一三番 經理 麗維一

郭家店

范家屯谷家屯分卡長 劉子明

范家屯稅捐分局 主任 高楚珩 電話八〇四番

范家屯 信記貸欵公司 總經理 呂貴臣 副經理 崔仲三

范家屯小崗 稅捐分卡長 劉鵬飛

范家屯東營房 稅捐分卡長 陶永德

范家屯梅爸崗 稅捐分卡長 王小雨

范家屯 德豊泰 電話一三六番 經理 傅鴻洲

范家屯 三合大 電話一〇二番 經理 楊逢春

范家屯 信義長 電話六十六番 經理 劉尊圃

范家屯 德濟成 電話八一九番 經理 解玉成

范家屯 三盛棧 電話二九番 三二番 經理 張子範

范家屯 艷春閣 張壽臣

范家屯 金紅班 張文慶

范家屯 天寶書館 李萬海

范家屯泰清宮 稅捐分所 主任 于明軒

范家屯鐵道口 稅捐分所 主任 李子亭

范家屯 滙逢源 電話一一六番 經理 于景鏞

鳳城

鳳城縣知事 王瑞之 輯五 遼陽

奉天東北陸軍第十一師師長 湯玉麟 閣忱 黑山

鳳城稅捐徵收局局長 耿文峰 毓山 瀋陽

鳳城縣警察所兼保甲所長 李邦藩 雨東 開原

鳳城縣高麗門稅捐主任 王奎恩 凌閣 黑山

鳳城縣金融團副經理 電燈公司正經理 王銘玉 景伯 古龍原

鳳城縣關帝廟新任主持僧 續鉢

鳳城縣財神廟主任主持僧 緒鈔 靜蓮

鳳城縣石頭城二區 區長 王登瀛 仙洲 龍原

鳳城縣通遠堡五區 區長 夏萬齡 如椿 龍原

鳳城縣清眞學校 學董 戴鴻恩 錫三 古龍原

鳳城縣謙隆泉 主任 何文慶 子餘 龍原

鳳凰城日升當 商會副會長兼電燈廠副經理 白玉衡 寶山 龍原

鳳城縣乾益新經理 商會會長 姜鈿成 寶泉 山左蓬萊

鳳城縣立職業學校 校長 黃寶雲 奇峰 鳳城

鳳城縣中學校 校長 李雲霖 孚心 龍原

奉天省立第二師範學校 校長 李承露 翰清 海城

鳳城縣立女學校 校長 張官城 鎮九 龍原

鳳城縣教育公所 所長 于春波 錫三 龍原

鳳城縣農會 會長 丁星橋 拱忱 龍原 副會長 蔡景涵 子容 龍原

鳳城縣電話局經理 春融 寄軒 龍原

鳳城縣電報局局長 于輔廷 錫賓

鳳城縣縣公署公欵處 主任 曹榮光 輔廷 龍原

鳳城縣第一區區長 赫文貴 煥章 龍原

鳳城崇正學校 紳董 曲明允 涵清改名弢安 龍原

鳳城縣司法公署 監督審判官 齊遇昌 白忱 海城

大連滿洲報社駐鳳城縣分社社長記者 蔡湘泉 含池 古龍原

鳳城縣華茂照像館 主任 趙萬霖 雨亭 天津

謹賀新年

吉林 下九台商會 正會長 崔澤蘭 副會長 董子芹

吉林下九台 稅捐征收局長 高石垣

下九台 協玉長糧棧 主人 孫明珍 梁晋封

下九台 東三省官銀分號

滿洲報下九台分社長 孫明珍

下九台 合慶永糧業 主人 張潤齋 蔣運達

下九台 東益泰 經理 張銘閣

下九台 實業粮棧

下九台 永衡茂糧棧

下九台 大有謙粮棧

下九台 大有豊粮棧

下九台 恒祥茂糧棧

開原驛 萬聚粮棧 電話二七一

開原驛 公濟粮棧 日長電話一〇四 三〇九

開原驛 純慶茂 電話一一四 二三五

開原驛 鼎新昌 電話一五八

開原驛 福洪當 經理楊振遠

開原驛 義恒達 電話二四四 二一七

開原驛 三義當 經理王顯榮

開原驛 鴻泰昌錢號

開原驛 金麗泉 電話一一三 二一九

開原驛 東永茂棧 電話一一八 四五八

開原驛 大昌恒 電話一九三 九三

開原驛 韓璽亭

開原驛 交通銀行 電話一二九番 七七番

開原驛 豊盛號 電話一五三 三九七

開原驛 世合公油坊 日長電話四四〇 三六九

開原驛 恒豊乾 電話四二五 四八

開原驛 增益通粮棧 電話四二四 三六

開原驛 天興福火磨 電話二四七

開原驛 天佑粮棧 電話五四 三四三

開原驛 永盛德 日長電話一一六 四

開原驛 同興合 電話三二六

開原驛 同順祥 電話二〇八 一一

開原驛 長春益發合銀號 電話一二五 二八一

開原驛 福慶樓旅館

開原驛 馬家花店

開原驛 天泰豊 電話二二一

開原驛 義順通記 電話二一七 四一一

開原驛 小寺洋行

開原驛 福順祥 電話二八四 五六

開原驛 興源當

開原驛 孔祥有

開原驛英美烟公司經理處 隆泰昌賬房 總經理 鞠樹堂 經理 李煥章 電話二四一

開原驛 義增泰粮棧 執事 張慶雲 日長電話九五 一〇一番

開原驛 華商會 正會長 王執中 副會長 馬秀升 電話二一番

署理開原縣知事 靳造華 邦彥 法庫

開原縣警察兼保甲所長 崔國藩 振廷 桓仁

開原城 開原商會 正會長 丁萬錢 副會長 韓貞元

開原驛北三街 蘭香閣 經理人 王岐山 電話三八五
歌 王蓮花 天津
妓 王玉霞 奉天
高小芬 北京
吳小樓 天津

同盛客棧

廣茂盛

開原驛北三街 羣仙書館 經理人 瑞鳳山 鞠躬 電話四四四

羣仙書館 張蓮花 奉天遼陽

小孫家台 仙舶醫院 院長 于仙舫

開原邑 益和湧 燒鍋 油房 電話一〇三 四〇九

開原邑 天福興粮棧 電話三二二

開原邑 天成粮棧 電話一五一

開原邑 天合興錢業 糧棧 電話二七七 三七二

開原邑 同泰和 電話三四八

開原邑 中發合 電話二六七

開原邑 巨昌德 電話一五七 三四四

開原邑 美孚行 電話一六二

小孫家台 華商施醫院

開原邑 榮慶長 電話一七七

開原邑 黃李氏

開原城稅捐委員 杜元廷

開原邑 義興昌 電話八五

開原邑 萬和源 電話八四

開原邑 公集錢 電話三七四

開原邑 寶星玉 電話二八三 四〇四

多橋六 九如法庫

開原邑 運通達 電話一五七 七六

開原邑 振海棧

開原邑 孫香閣

開原邑 慶來棧

開原邑 三盛花店

開原邑 義順永

開原邑 劉子江

開原硝磺局員 韓鳳綸

謹賀新年

伊藤董
井上常太郎
入江海平
濱田周洞
石田禮助
石田光次郎
植木壽
乙竹茂郎
岡虎太郎
大藏公望
和田敬三
神成季吉
片山義勝
貝瀨謹吾
田中喜介
岸本廣吉
田邊敏行
高柳保太郎
大平駒槌
田中千吉

高橋一雄
村井啓太郎
向井忠
梅野實
安廣伴一郎
松岡洋右
古澤丈作
藤根壽吉
古仁所豊
相生由太郎
安藤又三郎
木部守一
谷井光之助
平高寅太郎
森俊六郎
杉野耕三郎
佐藤至誠
櫻井學
藤卷太一
藤田豊直

高橋武夫
篠崎嘉郎
立川雲平
內海安吉
今津十郎
藤田秀助
鐵井八郎
小日山直登
山川吉雄
富次素平
大連市千代田町 大和染料整布株式會社 電話三三八三・六〇五七番
大連市能登町二丁目四五 大連自動車運轉手養成所 電話長五八九八番
大連市吉野町二丁目二〇 東海生命保險相互會社大連支部 電話長六九六〇番
大連市山縣通 藥品貿易商 株式會社乾卯大連支店 電話三〇一七・五六〇九番
大連市山縣通一三七番地 瓜谷長造商店 電話四四二六 六九三六 七七六四番
大連市武藏町五十九 天順祥 電話六〇七一番 主人曲子賢
大連市敷島町二三 新昌盛 長電話六二三四番 主人侯金聲
大連寺內通一七 聚源達 長電話四八九一・六四七五番 主任劉雲閣
大連市寺內通三十五番 天合隆 長電話八三七七番 段浩然
大連市武藏町一九 天增昌 呼出電話四九四五番 主人林基方

大連市武藏町六九 電話四八三四番 福慶公司 主人田正鴻
大連市監部通 雙妹嚜牌化粧妙品 廣生行有限公司 主任葉仲節
大連榮町十二番地 電話六三一二番 長興和木廠 主任李春亭
大連市奥町 電話八二八四番 裕豊旅館
大連市駿河町 本店烟台 支店大連 華美藥房 經理林魁五
大連市敷島町三二 電話六六五二番 天發祥 主人王子彬
大連市浪速町三八 電話七七五一番 雙興和 主人王樂亭
大連市奥町四九 電話五三四四番 同生祥 主人毛延年
大連市東郷町四十一 電話七五八二番 宿屋營業 豊順棧 主任趙洪萊
大連市浪速町 中法藥房 主人包紹東
大連市榮町 電話五八四二 福順厚木廠 主人沙文軒
大連市監部通百六 電話六四七〇番 裕泰棧 主人武雲夫
大連市浪速町二三 電話六八九七番 永泰成 主人李德三
大連市監部通六四番 東順棧 主人陶信庭
大連市西崗子大龍街四十二番 廣成福呉服店 主人顏儒亭
大連市香取町 銅鐵錫工包作工程 東昌泰 經理趙文軒
大連市沙河口三春町十六 電話三三七 恒昇和記油房 經理常恕忱 副經理周柏廉
大連市西崗子街四一番地 貸家敷營業 遊廓五十六號 主人常俊卿
大連市大龍街四四 電話三四八四番 公合昌綢緞莊 主人張瑞五
大連市外香爐礁一區二十八番地 雜貨商 裕興號 主人王貴亭

立止咳嗽奶糖
牛奶糖
製造元
大連乳菓商會
大連市北大山通

大連市若狹町三丁目七八
神崎寫眞館
電話呼出六四七四番

照像機器及材料
高柳洋行
大連市岩代町磐城町四角
電話六二二〇番

滿洲報

附刊 第三張

新年 (筐洲)

一處高敞西式的樓房、四面都裝紮着星球似的彩色燈炮、和蝴蝶形的彩色紙花、院中橫着數列小方形的萬國旗、大門外高搭松枝牌樓、中間交叉排着兩面五色國旗、隨風飄蕩、顏色鮮明旭日一出、越顯得莊嚴璀璨、這就是某機關點綴元旦的光景

不多時、一輛摩托車、風馳電掣而來、馳到這樓房的院中停住、就有伺立的衛士、手急眼快、將車門拉開、由內走出一位緞衣錦帽、八字分鬚的長官來、大搖大擺、渡梯登樓、這時樓上的慶賀會場、早擁滿了無數的科長科員都穿着很新鮮的乙種禮服、其中還有幾位、在外國留學出身的、逢着新年、也服着西裝、登着革履、這想是習慣成自然的了

長官涖場、這環立的屬下們、便進門鞠躬致禮、齊聲說「總辦新年恭喜」這機關的官制、長官稱作總辦、所以大家都稱他總辦、當下總辦、也把帽子摘下、隨便點點頭、哼了一聲、立起身來就走向他的室中、剩下的科長科員們、也一鬨而散、有公館的、驅回去和太太小姐們、談些新年的情趣、無公館的、也約會幾位朋友、想法消遣、要不外逛窯子、又麻雀、聽大鼓、捧坤角、這幾種勾當、但說今日到會的們、都很興高采烈的慶賀新年、內中惟有一位少年、愁眉不展、很似不樂、人散之後、就直往他的辦公室、躺在沙發上、歷々的長吁短歎、繼又口中吟道

「浪游荒子職何以謝倚閭」「空以夢魂縈難禁道路迂」原來這少年名喚李泉、表字白水、在這機關充了一位虛名的秘書、只因他天性純孝、念及身在異鄉、到了新年、猶未能歸里慰親、未免有虧人子之職、便覺戚然不樂、趁着此時、室中無人、纔縱吟笠翁的詩句、以洩悶氣、但是吟罷、不知不覺眼圈兒發赤、淚珠接着潜然流下、暗忖當着新年、還飄泊在外的人們、恒河沙數、自然都與我一樣的感想、家鄉的老親兄弟姊妹、此時合家團聚、若念到在外的人、也怕是一樣的傷心罷大概到了年關、不能回家的人們多半因爲金錢的障碍、唉！金錢你頓是貧士的仇敵、也許是人們的公敵啊

白水正思家無已、差役匆々送進來、一封掛號信、接手看時、是一種西式淡紅色的信皮、中間還鐫着交柯的兩枝海棠花、正面的左傍、註有一行小字、是某校書寄、白水就知是愛人紫雲、從學校寄來的、喜的急忙用小剪裁開、裏面是一張彩線繡成的賀年片、字跡似靈飛經一般的娟秀、刺繡也賽過唐宮博士的巧妙、白水看罷、如獲奇寶、暗思紫雲、眞乃絕世聰明、怎知我新年的傷感、就寄來此物、使我精神上頓時增加十分的安慰、但是這、賀片、不知又費你幾天工夫製成的呢、紫雲、你眞是我的愛神、我這裏惟有掬誠的感謝你

白水着這張賀年片、越看越愛、不忍釋手、室門忽地砰然一聲、看是總辦的差役走進來、白水便將賀片、揣貼身的兜裡、差役走到面前、說聲「李老爺總辦請」白水就立起身來、隨着進了總辦室只見紅色賀片、簇簇的堆滿來棹上、心中暗訝、果然總辦有人恭維、虧是一個機關的總辦、要是一省的督辦、不知要收多少呢、正待要問有何吩咐、總辦就指着這堆賀片說「你把這些東西、查看查看、沒寄過的、都給我寄去一份」白水應聲「是」即便退出、總辦的差役、就挾着那堆賀片、送到他的室中、白水立刻又喚來兩名書記、白水查看、書記就寫此時白水的案上、也來有賀片數十份、自己也查看、先日未曾寄去的、就馬上補寄、實在瑣碎麻煩極了、明朝文衡山、的拜年詩有句是「我亦隨人投數紙、世情嫌簡不嫌虛」嫌簡不嫌虛這句詩足爲世風澆薄的表示、白水雖心知其非、自愧無力、起矯陋習、也只好隨流合俗罷了

白水正查看賀片的時候、忽然面上現出疑惑的樣子、接着又是不住的冷笑、兩位書記、莫明其妙也不好問他、看官你道爲何、乃是白水有位朋友、現充某處銀行的經理、跟這裏總辦、不過畧有一面之識、白水頭幾天、就寄給他一張賀年片、他倒沒有回音、可是這位總辦、本沒給他賀片、他居然寄來了一份、人情趨炎、固所不免、但是借着這點小意思想着拍拍馬屁、其實總辦大人、那裏理會得及呢、不過使白水心中、又添了一番的感觸

虎郎 (怡怡)

一彎晶月、滿屋濃霜、凛冽朔風驚頭氷掛、花飛六出、預兆豐年梅影半窗、寒香撲鼻、參天松栢

愈覺氣格軒昂、滿地雪花、儼似銀裝世界、莫辨雕樑畫棟、僅覩綠閣崇樓、靜寂清幽、有同仙界光華皎潔、別具洞天、萬籟無聲花影在地、忽有淒楚欷歔之音、自樓間窻櫺傳出、聲至細弱、僅可辨聽、其言曰「虎郎―虎郎―方今多故、已至危急、克振家聲維持祖業、不令凌替、其惟我最親愛最寶貴之虎郎乎、如其非然者、則不惟家業凋零、恐我宮氏血食將從此而斬、吾親愛寶貴之虎郎乎、冀汝毋效汝諸仲之行、祇知爭田奪產、浪蕩逍遙、日惟閱牆是務、甚至引……………、以……骨肉」言至此、已嗚咽不能成聲、而不可復辨聽矣

閱者諸君、其亦知言者、究爲誰何哉、蓋卽此大厦中之主人翁夫婦是也

主人宮姓名禾、乃東大陸人氏、遠祖即居亞洲、爲唯一大族、財產豐富、土地衆多、子孫蕃衍、在四千六百年前、卽已名馳寰宇莫不知有是族、且累代有聞人、於亞洲向有世代簪纓貴族之名、鄉黨鄰里、咸尊崇不敢或侮、降至禾之曾祖與祖若父時代、以華貴既久、遂有衰落之勢、而爲之族長者、率多以力侵勢奪而來、家政乃益敗壞、浸至長不長、幼不幼、馴至同室操戈、至禾之曾祖輩時、因爭產械鬭、黠者曾乞援不學無術之隣人羅覺氏爲助、翻竟反客爲主、入主宮氏產業者二百餘年、及禾生、幼承庭訓、讀書頴敏逾常兒、目十行下、一遍不復忘、時有神童之目、聞父歷述鄰人覇主產業事、則摩掌嚼拳誓不與仇並立、親戚鄉黨、恒譽不絕口、不以常兒視之、且許其必復世仇焉、長更持躬謹飭、言行不苟、貴賤貧富、一視同仁、不稍歧異、娶妻華氏、亦亞洲巨族、性賢淑、禾計畫復仇、得諸內助者多、先是隣人羅氏、旣佔主產業後、擅作威福、肆其兇凌無惡不作、殺戮隨心、族人無不痛心疾首、敢怒而不敢言、間有氣憤塡膺之族人、作復仇計、第以羅之威勢旣大、膂力勇氣尤逾常人、且有族中不肖、爲虎作倀、依勢以殘同族、事終不成其效亦僅耳、禾習聞前車之鑒、於復仇計畫、乃異常嚴密、聯絡族人之有學識智謀者、努力以赴事机、恐聲勢之不振、而虞中下族人末了解世仇也、乃設計宣傳隨地演說、更恐遭羅氏之毒手、則寄伏於東間壁隣人廊下以自保臥薪嘗胆、歷有年所、有志者事竟成、終達驅除羅氏、恢復家業目的、迄今已易寒暑十有四周、禾之復仇志願難償、禾之心血竭矣、而於大仇旣復之始、乃召集族人而謂曰、仇復業還、固是族人之幸福、第今後、一族之事滋巨、尤宜勉力齊心、勿謂敵逐卽可高枕無憂、今與族人約、第一須一洗向之惡習、努力家務之整理、其如言者諄諄、聽者藐藐、家政日敗、兄弟子侄、各據財產土地、肆其揮霍、禾固莫如之何也、而尤以把持家計之諸子爲特甚、日與無賴爲伍、歌場舞榭、酒地花天、揮霍資財、有如糞土兄弟相讐、勃豀鬩毆無寧日、兵刃炮火、儼同寇仇、禾或施以薄責、亦以惡聲相向、至是則禾之心已灰死、惟有咨嗟怨息、終日以淚洗面已耳、幸妻華氏賢、時相勸免、禾常喟然曰、十餘年來處心積慮、幸復世仇、而諸子不肖若此、不爲斷送而付諸流水者幾希矣

從此閱牆無虛日、禾則終日危坐不復過問、一夕、正自嗟歎、忽婢僕走報、謂夫人孕誕、又舉一男、在此骨肉相殘鼎沸聲中、禾遂聞此則戚然憂形於色、蓋懔於成立諸子之自相殘殺所以使之然也、湯餅筵開、適值寅日、而復誕於寅年、遂名之曰「虎郎」虎郎生即虎領隆準、大有父風、啼聲更異常兒、禾夫婦不覺打破愁顏、周旋賓客、酒闌人散、正係梅影在窗、寒月皎潔之候、禾夫婦擁爐喜極而領兒頰、旋復鬱鬱欷歔、而發其希冀「虎郎」凄楚之音「虎郎」「虎郎」其亦毋負克振家聲、維持祖業之望乎

水仙

徐錫麟烈士遺著

仙乎仙乎絕世姿、香生微步來何遲、白石數拳臙香後、綠波一勺春風時、一盂白水清香發、偶誦紅塵入花窟、淩寒品更逸於梅、自是君身有仙骨、皓皓清質葆歲寒、幽幽芬芳春風、君覓願言持素履、品清不鬪秋花紅、洛水前身證中沚、湘妃半神植水心、領袖東風第一花、飄飄欲仙似太眞

伯蓀先生在安慶擊恩銘一擧、轟轟烈烈、人咸知其爲革命家而不知詩之可傳、有足爲後人留紀念者、予舊篋中、藏有先生所作之水仙詩、淸才麗語、殊不類其爲人、昔宋廣平爲相鐵石心腸、著於一時、而獨有梅花賦、以富艶稱、先生殆其人與、本埠滿洲報社、爲新正號增刊徵文、予以心緒不寧、憚於構思、彙諸痛詆軍閥、深悲小民、以及種種希望等文、十四年來、業已筆爲之禿、言者諄諄、聽者藐藐、亦太無意味矣、予今思之、不如先烈遺著使後之人、百讀者不厭焉、爰將伯蓀先生之水仙詩、郵送滿洲報社、以副雅命、其亦許爲迎新之佳品乎、中華民國十五日元旦、黃越川記於大連之喻犀室

新紅樓夢 (李涵梅)

應時諧著

第□□回 瀟湘館雙玉談歐化 榮寧府闔第慶新年

話說今天已是陽歷年、榮寧兩府上下人等、多半手忙脚亂、從夜裡張羅到早晨、佈置慶賀新年的一切、鳳姐更是能者多勢、帶着平兒豐兒小紅等、從這房張羅到那房、脚不沾地、忙得喘不過氣來、對於外邊的事務、自有賈璉領着賈蓉賈薔等酬應、惟有那無事忙先生、今天到當忙不忙起來寶玉在怡紅院裏、睡到紅日三竿纔翻身起牀、揉揉眼睛、慌得襲人晴雯麝月等、赶來伺候、穿衣盥漱、寶玉只穿了尋常的薄呢洋服、下牀淨面、一邊裡搓着腕子一邊口中說道、這本國製的藍膠香皂、眞不跟泊來品德國的檀香皂好、唉、無怪國貨不易暢銷了襲人等聽了、也不大理會、所以無答應、寶玉洗過臉、晴雯早已將夏士蓮雪花膏取來、放在案上寶玉搽過、便又思量要梳頭上分髮、麝月早已擊起牙梳、將腕子就在寶玉頭上、替他分清兩邊頭髮、梳攏起來寶玉便說、近來分髮太不入時了、我明日、還是改華盛頓式的髮纔好呢、梳洗已畢、用了一杯可可粉冲的茶、便叫襲人找出學生式的青大氅來、披在身上、向外移步、口裡說道、我若往瀟湘館去、找密司林、奏鋼琴去、襲人又問道、有什麼天大的事、大清早晨、空着肚子、就往外跑、停會兒、用過早餐去罷寶玉搖頭說、心口怪膩的、不吃早飯了、等晌午時、一家子會大餐、再吃罷、話纔說完身子早已走出院子、不多時候、已走近瀟湘館、見那千竿翠竹、被積雪壓得東倒西歪、玉枝翠葉、半綠半白、映襯得分外好看、剛進院子、只見雪雁立在窗畔、飼鸚鵡那鸚鵡、眞個通靈、一見寶玉進來、便點頭念道、戀愛之神啊、又衿着春光來了、幸勿使花兒憔悴、葉兒枯乾、寶玉聽了、含笑贊道、好個知趣的靈禽、雪雁一回頭、見了寶玉、招呼聲二爺來了、鸚鵡委實聰明呢、連戀歌都記得會唱了、竟能和起我們姑娘的披甫娜來、寶玉唯唯幾聲、又已走進室裏、紫鵑打起簾子、讓寶玉進來、黛玉也是新梳洗過、一頭愛司髻、挽得黑亮、曲髮尤焰得彎的、蓬蓬的素面初勻、眼波似水、穿得貼身毛繩織就的西式褂子、踏了一双高跟皮鞋、委實出脫得、天仙化人、自然美麗二人相見禮畢、黛玉讓寶玉坐在沙發上、自己却移步向鋼琴旁、揭開琴蓋、回頭向寶玉笑道、我猜着你是來過鋼琴癮的、不然時那能大新年早晨、來作空谷足音呢、寶玉凛然道、是我錯了、還忘給妹妹賀年呢、黛玉笑道、俗禮免了罷、等會餐團拜時、一打躉兒禮罷、說着、已坐下理起鋼琴來、奏的是莫泊三新創作之愛流汐漲曲、叮叮東東、抑抑揚揚聽來委實動人、奏了一曲、立起身來、讓寶玉賓、玉並不客氣、就與黛玉、換了坐位、自已坐下奏起平沙落雁來、只奏得悠悠、戛戛有如萬馬奔騰、金聲震耳、黛玉點頭贊好、寶玉停了琴、答說不過會些老調子、那裡及得妹子、歐化熟呢、可是妹子學的法文、大大進步了罷、黛玉道、法文一天纔上課、有什麽進步的、不過是、却將愛倫凱的母性論看完了、寶玉道、那就比我强了、我連盧梭的一部民約論還未釋完呢、黛玉又道哥哥別忙、我打算創辦組織種、婦女雜誌、將來必請你當個總編輯、寶玉道、多謝妹妹的好意、千萬事成時、不要忘我、那就成全了我這無事忙了、黛玉便嘻笑起來、又接着談些、自由戀愛、平等解放等話頭、又談些歐化哲學心理現象、正說的興頭、忽然老太太房中、大了頭琥珀來了、說是大菜檯面、已經擺好、東府爺們、及這府爺們、兩府的太太奶奶、與大觀園衆姊妹、連邢姑娘、薛姑娘琴姑娘、史大姑娘、李氏姊妹、薛家姨媽都已到了、單等你哥們倆呢、哥兒們、快快會餐去罷、老太太等的心急呢、寶玉與黛玉聽了只得起身隨行、黛玉回頭、向寶玉道、湘雲姐、在座必然熱鬧、他的性氣豪爽、又是新出西洋回來的、席上必有貢獻啊、寶玉點頭道、那是自然、別說是他了、連鳳姐一個大字不識、也文明起來、懂得平等自由了、黛玉點頭稱是、遂一同去園、走向榮喜堂會餐來、不知席上有何趣聞、且看下回分解(完)

東省時事打油詩三十首 (窮懶老)

灤洲

昔年駐馬士如雲、馳檄中原遜位聞(辛亥歲張紹曾等統兵於灤要求清室遜位)近又飛傳新露布、少將軍繼老將軍

山海關

雄關第一聞天下、幾度橫尸說九門、改喚鬼門猶較切、誰來招此健兒魂(去歲兵由九門口入今年兵由九門口出)

秦皇島

浪頭駐蹕記秦皇、留此兒孫好戰場、獨惜海軍難上陸、兵書黃石各張良

葫蘆島

天然海港擁陪都、商業戎機兩覇圖、攘外未成徒內擾、悉誰猜破悶葫蘆

大凌河

丈二深溝深復深、灰飛戰骨血沈沈、春閨夢裡人何在、鬼哭聞聲雪夜陰

錦州

堆山尸骨播童謠、少小無知禍自招、今日居然成讖語、將軍盛氣總難消(去歲戰役錦州有孩童歌云、兩所加一關、錦州尸骨堆成山、跑的跑、顛的顛奉天一溜煙適某少將軍聞之將此小孩槍斃亦慘矣哉)

溝帮子

醫無閭脈此盤旋、古刹神山自昔傳(此地舊爲廣陵屬今改爲爲北鎮縣以有北鎮古廟故也醫無閭山亦在境內)十萬大軍分進退、電通時代見狼煙(此次一方前進一方後退村鎮被兵燹之禍者爲從來所未有)

營口

此口遼河入海流、有清盛世駐貔貅、自從臥榻容酣睡、兩面雄兵不許留(此次練軍已退出、郭軍不許入居民轉獲安全)

厲家窩堡

厲家名已改張家、驛站新添可駐車、司令部今來此設、不知誰獻女如花(某將軍舊敵此有吳姓獻女名春鴻爲六夫人)

高山子

威風赫々大祠堂、壯士雲從似虎狼(此次所募敢死隊壯士三千均是此地佃戶)不護先靈護權位、偉人眞別具肝腸

打虎山

殺牛大饗逢今歲、打虎追逃到大連、入穴那能眞得子、眼看鬼倀盡腰纏

白旗堡

龍爭虎鬬對陳師、左右分揚帥字旗、漢幟傳聞將易赤、鑠金積毀令人疑

新民縣

水患頻年澤國憂、飢寒十室九家愁、而今拜受將軍賜、礮火迷天命盡休

遼河鐵橋

百萬黃金築此橋、交通不怕大河潮、彈花炸碎成何益、軍馬堅氷渡昨宵(此橋工程極大炸後河已結氷軍馬仍能行走如常)

巨流河

煙餘衝霄十八屯、消除障礙豈無恩、風餐露宿歸何處、哭訴天閽不得門

興隆店

大軍雲集萬家空、鬼哭神號五夜中、不重心田重形勝、興隆未必定興隆

馬三家子

三家寥落冷人煙、雞犬無寧戶盡遷、不住城西往城北、牛車婦孺淚漣漣

皇姑屯

皇姑又得子孫賢、爲帝爲王夢正圓、車軌早停糧棧徙(三十餘家最大糧店、今無一存)繁華重地絕人煙

奉天驛 通呼爲西車站

米珠薪桂屋黃金、公子豪家入已深、六隊大軍勤保護、託人宇下最寬心

馬路灣 即中外交界地

手提包裹要搜查、可許通行自動車、露立雪中幾僵死、爲何生在寠人家

八門八關

秩序維持日本兵、往來過客尙無驚、民間納稅歸何用、百萬雄軍火線行

瀋陽城

寶物金珠已盡遷、遲開早閉冷門前、急時渡利帷車馬、西站來回十塊錢

平康里

人艶如花盡遠行、牀頭無復燕鶯聲、春心那禁狂風雨、偸把弓鞋卜罷兵

銀行錢號

紙票翩翩蛺蝶飛、財東遠走幾時歸、門嵌大字官銀號、捆載黃金獨自肥(均以奉票易金票以私人名義存於外國銀行)

各機關

徽章胸挂尙輝煌、逐隊分班辦事堂、薪水預支西站住、兵臨城下又何妨

帥府

夜靜扶鸞問鬼神、信疑參半語難眞、火油百箱都儲備、臨去先焚手自親

某大炕

女作夫人貴一家、賣官鬻爵有錢花、氷仙不提從玆倒、尙有玲瓏最小娃

各學堂

紛紛請假各回鄉、半月無人到講堂、鼙鼓聲中鐘鼓歇、敎廳準備躲遼陽

東北倶樂部 在商埠三經路

東北大名倶樂部、高樓孫氏大花園(前吉督孫烈臣之花園)偉人政客都雲散、黑字招牌不挂門(陽十二月五日錦州敗耗傳來東北倶樂部五字木牌即不見懸矣)

小書齋

我是廿年窮教習、破書吟讀火爐旁、拉夫年老官無運、歲暮閑攤稱報章

右爲陳塵隱先生游戲之作係在十日前來稿先生自謂窮則不怕搶掠懶則住在城內不搬家老則不怕兵拉夫故自署窮懶老云

丙寅新歲咏各地竹枝詞 并序 (吳爹)

偶憶即書殺無倫次至於事實均就報紙所載虛實均所不計也

空城無計敵軍遮、潛遁難留督辦車、諸葛神機輸一著、石城隳手屬孫家(南京)

旌麾數月駐江干、處處蒐羅沒有錢、可恨彈丸漢皋地、將軍舞袖怎迴旋(漢口)

去歲攻關濺血痕、倒戈今歲闖關門、鬼雄數萬將關讓、辜負將軍一祭恩(山海關)

既將威名永不磨、魯人治魯效如何、當年尼父言眞驗、虎猛焉能敵政苛(山東)

狼藉殘骸面目存、深眶高鼻枕荒原、天陰聚哭添新鬼、野祭誰招異國魂(固鎭)

巍峩帥府倏凄涼、屏棄煤油數石箱、到底英雄饒厚福、不敎一炬效阿房(瀋陽)

喚醒全國命先捐、無數屍橫馬路前、五卅條款過臘卅、累人慘案費鑽研(上海)

合肥振旅辦軍逃、重奠邦基意氣豪、一樣誓師今又見、後先價値究誰高(馬廠)

達官豪商怕禍延、携囊挈眷盡喬遷、當年安樂趨青島、近頃房租漲大連(大連)

揮軍夫婦逼遼邊、一戰成擒首並懸、褒貶紛紛都不管、定評姑且待他年(新民屯)

十五年元日有感 (王健堂)

夜來飛絮滿庭前、作客遼東又一年、半世升沉成幻夢、連宵風雨尙安眠、恨無慧劍除奸佞、空寄浮生在市廛、太息繁華容易過、蕭齋極目散榆錢

其二

聽鼓鼙鼙百感生、竹簾風動響凄淸、身集遠旅心當泰、事到難關念轉平、庾嶺寒梅春早占、中原烽火客頻驚、劇憐萬里萱幃隔、午夜如聞譬欬聲

其三

頻年履險慶如夷、冷煖而今祗自知、苦境都隨殘臘去、佳音快與早春馳、萬家爭飲屠蘇酒、百鳥齊聆卒歲詩、覽遍梅花多少樹、回來獨折最高枝

謹賀新年

金州

金州商務會 正會長 郭魁三 副會長 張啓軒

金州城內南街五一八番 馬車組合事務所 組合長 于蘭洲 電話三九番

金州城內北街路西六三 金生利 主人 張巖芳 電話一一四番

金州城內南街路東五八二 天興福錢莊 主人 邵愼亭

金州東街路北第七九二番 瑞合湧 主人 徐瑞亭

金州城內曹家街 曹偉庭

金州城內北街路東三七 志義成藥房 主人 徐華堂

金州南街路西五二七 天興福本店 主人 邵乾一 電話四番

金州城內西街路南二九四 錢糧雜貨商 恒慶東 主人 王敦五 電話四十九番

金州城內北街路西五八番 聚增長 主任 張學臣 長電話二十番

金州城內東街第七五六番地 福成順 主人 初文成

鞍山

鞍山商務會長 閻茂堂 電話三四八番

實裕公司 主任 吳相亭 電話一五六番

同和號 主任 康銘遠

福發棧 主任 高如九

大興糧棧 主任 朱俊亭 電話二四六番

鞍山 滿鐵華員

永茂糧棧 主任 胡潤亭 電話一二二二番

中和當 主任 史繼業 電話三七一番

王昇恒 主任 馬相臣 電話一四五番

中華興 主任 張傑三

源興糧棧 主任 潘潤堂 電話三二四

中日和 主任 李鴻濱

泰恒玉 主任 鞠少峰

廣恒當 主任 王正元

劉介堂 劉華庭

隆大昌 主任 李芷芳 電話二五番

聚美堂 主人 董義樹

金州城內會家街路南一二六 滿洲報分社長 孫佺堂

同鈴堂 主人 許樹林

寶蘭堂 主人 馬寶蘭

華樂班 主人 元介三 電話四二番

寶裕樓 主任 盧子明

東慶堂 主任 趙海亭

菊仙堂 主人 趙蘭笙

翠紅堂 主人 李慶元

怡香閣 主人 譚濟川

雙樂堂 主人 張鳳廷

榮喜堂 主人 鄭寶元

寶華班 主人 姚華茹

立順班 主人 耿業立

桂仙堂 主人 黃桂卿

翠玉堂 主人 金翠玉

文華班 主人 劉壽山

如意堂 主人 馬星元

鞍山鐵道西聚增源 滿洲報分社長 喬子生

旅順

普蘭店商務會 會長 王貴臣 副會長 劉振中

本店新市町二十六番地 西洪順 西洪泰 西洪德 西洪棧 精米工廠 主人 潘仙洲 本店電話一一八番

橋立町十九番地 天德公司 主人 宮俊卿 電話二七四番

朝顏町十三番地 綢緞莊 公和利 主任 劉晉卿 電話四五番

敦賀町十一番地之一 綢緞莊 德泰號 主人 歐陽鵬 電話二四四番

新市街鎭遠町八番地 宮世雲

川端町二十三番地 旅順 亞東銀號支店 支店長 林小江 電話三二二番

橋立町二十番地 旅順 中華基督教 籌備青年會

朝顏町十四番地之二 泰興茂 主人 呂維東 電話四二一番

西町九番地 寶德公司

旅順橋立町 婁和靖

忠海町三十四番地 天德長 主人 王英臣 電話四四四番

大津町三十九番地 雜貨商 廣順和 主人 于仁周 電話一九四番

朝日町魚市場內三七號 三合魚店 主人 朱守玉 電話二一九番

朝顏町十五番地之二 天順永 主任 李峻山 電話三二四番

鮫島町三十九番地 東順裕 主任 王錫三 電話一七二番

朝顏町十一番地 福增盛堂記 姜獻廷 電話三八七番

鮫島町三十七番地 天德合 主人 王欽臣 電話二〇九番

新市場九番地 三合興 主人 綦受文 電話一七八番

橋立町二十五番地 振興煤礦 主任 孫日宣

柳町十三番地之四 春祥德精米所 主任 劉坤山 電話三八五番

十九號 主人 李雅卿

朝顏町十二番地 萬和順 周顯遠 電話三八六番

三澗堡會長 王殿拱

山頭會 巡捕 劉茂勳

山頭會 會長 李日安

池日町 福興樓 主人 孫克峻 電話一六七番

新市場町十四番地 福昌利 主人 張篤文 電話五百零五番

新市場町十二番地之七 同盛和 主人 戰湘甫 電話三九六番

鯖江町十七番地 源順洋行 主人 房蘭生 電話一〇一番

方家屯會長 王燊士
方家屯會書記 王中金
方家屯會書記 劉啓中
方家屯會柏嵐子出張所書記 張文學
方家屯會田家屯出張所書記 趙芳芝
方家屯會協議員 于天保
方家屯會協議員 王守璽
方家屯會協議員 張治國
方家屯會協議員 隋振永
方家屯會協議員 韓崑嶠
方家屯會協議員 文業芳
方家屯會協議員 叢殿邦
方家屯會協議員 陳大年
方家屯會協議員 楊會選
方家屯會協議員 韓崑寶

方家屯副會長 劉銘新
方家屯會書記 郭正雙
方家屯會雙島灣出張所書記 杜崇茂
方家屯會南山裡出張所書記 韓玉明
方家屯會技補 鄧國賢
方家屯會協議員 劉作謙
方家屯會協議員 王立中
方家屯會協議員 杜崇岳
方家屯會協議員 張洪智
方家屯會協議員 大塚松次
方家屯會協議員 叢殿鳳
方家屯會協議員 陳連順
方家屯會協議員 郭士亨
方家屯會協議員 丹野金之助
方家屯會協議員 蘇文煥

廣濟堂 主人 王寶舟

川端町 共同精米所

買物組合長 徐餘堂

朝顏町二番地 山海堂

朝顏町十八番地之一 雙興樓

奎香樓 主人 孟奎三

七號 主人 趙存心

新市街松村町三番地 太豐樓 主人 于壽山 電話二七九番

新市街大迫町二十一番地 斌合樓 主人 畢秀山 電話四二七番

高等理髮 文華堂 主人 魯金生

東町八番地 長發永 主人 王瑞亭

旅順川端町十一番地 滿洲報分社長 傅士瑾

謹賀新年

吉長鎭守使
丁超

長春稽査處處長
孫仁軒

吉林吉長道尹
孫其昌

長春
松田進

長春富士町
麻袋特產商
福田商店
福田右一

長春三笠町
北原洋紙店

長春日出町一丁目二番地
福順棧
主任 王東昇

長春頭道溝祝町四丁目
大觀樓書館
電話七百四十八番

吉林長春地方
審判廳廳長 魯同恩
檢察廳長 徐良儒

長春頭道溝
天興福第一製粉廠
主人 邵乾一

長春頭道溝
雙和棧製粉株式會社
社長 邵鼐臣

長春祝町四丁目
吉順堂
張靜軒

長春頭道溝祝町四丁目十三番地
福慶堂
主人 李慶堂

長春總商會
正會長 孫大有
副會長 董立廣

長春
裕昌源製粉公司
董事長 王荊山

長春頭道溝
商務會
正會長 王玉堂
副會長 王荊山
副會長 曲樂亭

長春頭道溝
同增仁鮮貨店
高鳳九

長春
鎭元春
經理 王俊卿

長春
益發合
經理 孫大有

長春縣知事
趙鵬第

長春警察廳長
修長餘

長春
日高嘉太郎

長春
瀨下金
滿洲醬油合資會社

長春二道溝第六段段長
梁學貴

長春三笠町
巧樂堂
王耀星

長春三笠町四丁目二十番地
巧順堂

長春大和通十五番地
秀仙堂

長春吉野町四丁目
慶樂堂

長春吉野町四丁目
全鳳堂
高春祥

長春吉野町四丁目
金紅堂
只雲坡

長春三笠町四丁目
鴻卿堂
倪金祥

長春三笠町四丁目
雙福堂
宋起發

長春三笠町四丁目
金樂堂
李華亭

長春三笠町四丁目
天華堂
王德全

長春三笠町四丁目
四喜社
陳貴林
王大榮

長春三笠町四丁目
雙順堂
趙殿甲

長春大和通
鳳仙書書
王振靖

長春大和通
西群仙書館
寇富

長春頭道溝吉野町四丁目廿番地
蓮香書館
電話一千一百八十三號

長春頭道溝大和通十一番地
雙玉班書館
吳鳳山
電話五七三號

長春頭道溝祝町四丁目
艷春院書館
電話三百六十一番

長春大和通
玲雲班
劉金坡

長春三笠町四丁目
吉慶堂
辛起發

長春日出町一丁目八番地
天聚東
主任 王子仲

長春日出町二丁目二番地
天泰棧
主任 李瀛洲

長春日本橋通
日升棧
主任 楊煥亭

長春頭道溝
萬合公

長春
文化印刷社

營口分此長春商埠
義和謙 參茸藥店
日長電話六六三番

長春驛轉運貨物
合興公司
日長電話四五二番

長春頭道溝滿鐵病院前
滿洲報社 長春分社長
張學曾

謹賀新年

大連市大平町一四

哈爾濱 天興福第二製粉廠

大連 天興福第一油房

主人 邵慎亭

大連市近江町十六番地

福順厚

總經理 董鑑泉

副經理 曲子源

電話七一四一番

大連市奥町四十八番地

雙聚福 錢莊 油坊

主人 安承生

大連市監部通

政記輪船公司

總理 張本政

大連市伊勢町

福順義代理店

主人 麗義堂 麗睦堂

大連市伊勢町六十番地

雙和棧糧業製粉株式會社

社長 邵尙忠

專務取締 于壽亭

長電話 五三八二 四九〇四番

大連市

華商客棧組合

組合長 孫子傑

副組合長 段洛九

大連市信濃町七十三番地

安惠棧雜貨錢莊特產部

主人 許億年

長電話 四二八七番

大連市敷島町二十八番地

公濟糧棧錢糧代理

總經理 張景春

長電話 二八二七 七五五一番

大連市山縣通

花旗銀行賬房

主人 郝齊森

經理 王桐音

電話 六六四二番

大連市浪速町六四番地

亞東銀號

大連市山縣通百十八番地

裕興益代理店

主任 高友三

電話 四六八三番